盛京時報
綜合版
今日一大張半
發行者 康德新聞社 新京特別市中央通三四
發行所 康德新聞社奉天支社 奉天市大和區加茂町九號

論說

渝蔣已臨最後關頭 (棄)

今後渝蔣的抗戰能力。是否能夠延續下去。當然要看英美的輸血能力如何。勿論英美在南洋方面。被日軍痛加撻伐。據點全失。已是立腳不住。更無餘力再向渝蔣輸血。即使尚有餘力。無奈所有的輸血路。全被日軍切斷。尤其是最主要的滇緬公路。自被切斷後。渝蔣坐困腹地。外援完全斷絕。倘若在短時期裡想不出別的出路來。恐怕只有坐以待斃而已。雖然羅斯福尚自虛張聲勢。大放空談。揚言『將試用新造超大型輸送機。裝載野炮和小戰車。飛渡太平洋。向渝印兩地大量輸送』。但是所謂的『將』和『試』兩個字。都不是肯定之詞。『將』字是遠水不能解近渴。『試』字是能否辦到。毫無把握。何況這種新造超大型輸送機。是否造成。尚有問題。即使造成。現在太平印度兩洋的制空權。全在日軍掌握之中。飛渡一事。談何容易。由空中來輸血。終是靠不住的。恐怕這種被輸的血和輸血的飛機。在未飛到渝印以前。早已化為太平印度兩洋裏水藻了。至於渝方所企圖。另行開闢的西藏＝印度間新輸血路。固然比空中輸血。來得穩當。無奈中間橫亘的喜馬拉雅山嶺。開鑿大費時日。恐怕等到開鑿成功之際。印度已不歸英國所領有。仍是徒勞而無功。此外。舉凡沿海地帶。不是被日軍佔領。就是被日軍封鎖。只有浙東一隅。利用三門灣。台州灣。溫州灣的水路。尚可暗中密輸。聊作小補。豈知日軍作戰。異常周密。在席捲緬甸攻入雲南以後。不旋踵間。更對浙東一帶的蔣軍。大張撻伐。自十五日到廿五日。十天之內。連佔浦江。義烏。東陽。長樂。新昌。永康。武義。蘭溪等要衝。而直迫第三戰區司令顧祝同之根據地－金華。經此一戰。不但把渝蔣所僅有的密輸路完全切斷。更可以由此乘勝前進。直取江西。福建兩省。這樣看起來。渝蔣的包圍圈。愈縮愈緊。渝蔣處在今日情形之下。已是臨到最後生死關頭。從來渝府內部。便分為『親英美』和『國共合作』二派。互爭雄長。時常發生內訌。就是渝蔣本人。也是一面依賴英美。一面拉攏中共。自從派往緬甸的六師精兵慘敗潰退以後。英美外援。業已絕望。恐怕渝蔣為打開今後出路計。勢將以全力傾向於國共合作。中共之與英美。直如洪水和猛獸。所以渝蔣今後的下場。勢必倒行逆施。跌入悲慘的深淵。不知伊於胡底。本來在大東亞戰爭開始以後。日軍代表全東亞民族。仗義驅逐英美的侵略惡勢力。既無領土野心。且張興亞大義。渝蔣在此種情勢之下。仍然盲目抗戰。已然失去抗戰的意義。一變而為替英美作戰。為虎作倀。自殘同類。現在英美既已逐出東亞以外。倘仍替英美作戰。豈不是更無意義了嗎。從來順逆殊途。由人自取。渝蔣此時既已臨於最後生死關頭。倘能幡然變計。舍逆效順。為時尚不算晚。建設大東亞共榮圈的光明大路。已是坦蕩蕩的在我們面前展開了。

聖駕親迎貴賓

特命觀兵式愼重準備

【長嶺】皇帝陛下、躬親出迎親邦日本 天皇陛下欽派之 高松宮殿下、在初夏國都、舉行特命觀兵式、治安部拜察宸意、刻下愼重準備、極期盛典周到、無稍遺漏、而該日地上部隊參加兵力、範圍頗廣、計陸軍軍官學校生徒隊、陸軍訓練學校、軍士候補者隊、禁衛隊步兵部隊、興安騎兵部隊、軍樂隊（新京、哈爾濱）等軍隊及學校方面、達數千名、此外、號稱爲國軍精銳之高射砲隊、獨立自動車隊等機械部隊、亦行參加、而空中 部隊數十機、亦翱翔大空、舉行大分列、此次爲國兵法施行後第一回觀兵式、空陸互相呼應、頗能堂堂發揮滿日共同防衛之國軍威武、關於陪觀者範圍及人員、鑑於建國十週年佳年舉行觀兵式之聖旨、限於式場設備限度所許、務期對於多數官民、沐此陪觀曠古盛儀之光榮、豫測陪觀者除軍人以外、多數官民、亦可浴此光榮、共達數萬人云、

于芷山將軍畏蒙親命 特命觀兵式諸兵指揮官 參謀長以下各官亦決定

治安部發表（五月二十七日午後二時半）特命觀兵式諸兵指揮官以下今癸令如左

陸軍上將 于芷山

親授特命觀兵式諸兵指揮官 陸軍少將 郭若霖

親授特命觀兵式諸兵參謀長 陸軍上校 于 徵 陸軍中校 南 博

親授特命觀兵式諸兵參謀 陸軍少校 于清淮 陸軍上校 孫家鐸

親授特命觀兵式諸兵副官 陸軍少校 王 順

于芷山將軍略(歷)

親授特命觀兵式諸兵指揮官之將軍于芷山上將略歷如左

奉天省雙城縣生人（五十四歲）建國前爲東邊鎮守使、東北軍第三、四方面軍、第八師長、大同元年三月進級上將、任東邊保安司令、同年四月任奉天省警備司令官、康德元年七月任奉天第一軍管區司令官、同年五月任軍政部大臣、康德三年二月特授將軍稱號、康德四年四月任治安部大臣、同六年四月任參議、又曾爲第一次東邊道肅正討伐總司令、對於反對建國之唐聚五王鳳閣之東北救國軍、大刀會匪約二萬、率部下四千、使該敵潰走、爾後迄 皇帝陛下御 即位之 康德元年、當遼西地區討伐、通遼地區討伐、吉長、奉龍間討伐、遼西討伐（二次）、遼河東部討伐、東邊道肅清（二次）均任討伐總司令、對反滿抗日軍、下以痛擊、乃繼張景惠將軍之國軍元老、

郭若霖少將

親授特命觀兵式參謀長之郭若霖少將之略歷如左、

奉天省遼陽縣生人（三九歲）大同元年三月 任上校並由吉林軍政廳第二科長任軍政部軍衡科長、康德二年十月爲專科學生、一個年後畢業、同時任康德三年十月騎兵第三團長、同三年十二月入日本陸軍大學、五年十二月日本陸大畢業後任軍官學校研究部長、憲兵司令部總務部長、六年五月進級少將、就任憲兵司令部軍令處長、轉補第一教導隊長軍官學校教授部長、累進之後、九年一月就任現職兼軍事諮議院幹事長、

擊毀軍橋敵無逃路 猛攻之下蘭溪將破

【蘭溪郊外二十七日電】包圍蘭溪攻擊中之日精銳部隊、突入雄勢之下、於二十七日正午攻勢愈強、〇〇部隊之一部已迫於蘭溪城外、

特命觀兵式參加部隊

陸軍軍官學校生徒隊（新京）隊長 秋山 少將

陸軍訓練學校軍士候補者隊（奉天）隊長 徐 上校

騎兵隊（新京）

飛行隊 司令官 王作霖 中將

司令官 野口 少將

高射砲隊 隊長 遠藤 上校

獨立自動車隊（奉天）隊長 慈顯 上校

步兵部隊 部隊長 寧 上校

步兵部隊 部隊長 張 上校

興安騎兵部隊 部隊長 哈斯巴圖爾中校

軍樂隊（新京、哈爾濱）隊長 秋山 少校 同 山田 少校

以上參加部隊總數預定五千名、

高松御差遣宮殿下在連 第二日

宮內府發表

皇帝陛下爲御出迎 高松御差遣宮殿下、廿八日御臨新京驛、二十七日、宮內府布告如左、

宮內府布告 第五號

關於臨幸之件

皇帝陛下、頃傳諭旨、五月二十八日、爲御出迎大日本帝國 天皇陛下欽派之 高松宮宣仁親王殿下、臨幸新京驛、特此布告

康德九年五月二十七日 宮內府大臣 熙洽

台覽學生奉迎式 駕臨關東州廳聽取政況報告

【大連廿七日電】高松御差遣宮殿下、在御行臺星浦滿鐵總裁公館、度來滿之第一夜、殿下神色欣悅、廿七日上午十時、即自御行臺御發、由松平式部長官以下隨員、恭謹隨從、在沿道市民敬謹奉迎中同十時十五分、駕臨關東州廳、唯時、州廳職員要塞司令部員、在州廳正門前兩側、恭謹奉迎、由森岡秘書課長敬謹前行、柳井州廳長官恭謹先導、入二樓貴賓室、殿下特准梅津關東軍司令官並全權大使、三浦關東局總長、柳井州廳長官、田尻要塞司令官謁見之、垂聽梅津全權大使說明州政概況、約十分鐘、既而對於州廳部局長、武官、首藤商工會議所會頭、田中市會議長、張本政市商會長等有資格者、列立賜謁、略事休息後、同十時五十二分、在州廳職員、要塞司令部員奉送裡、殿下自州廳御發、松平式部長官以下隨員及梅津關東軍司令官兼全權大使、三浦關東局總長、柳井州廳長官以下、恭謹隨從、駕抵大連運動場之州內學生生徒奉迎式場、先是、大日章旗翩翻下之式場州內二萬七千日滿學生、肅然整列於觀覽台前、恭待 殿下、同五十五分、殿下於萬衆矚目光榮喜色橫溢式場中、駕臨式場、爾時、全員敬立、滿鐵音樂隊及學生隊管樂隊、恭奏日本國歌、北角州廳學務課長、恭謹先行、浦內務部長、恭謹前導、就正門上觀覽台御座席、全員致最敬禮、恭唱日本國歌、次之、梅津全權大使、誦述奉迎之辭、嗣竟、奉唱奉迎歌、嗣遂移於奉迎體操、首由州內男子中等學校學生二千一百四十二名、恭行大日本青年體操、次由女子中等學校生徒二千一百四十二名、恭行女子中等學校體操、播揚勇壯之音律、展開堂堂之體育陣容、拜察殿下似甚欣悅、始終熱心台覽、最後由全權大使發聲全員奉呼 高松宮殿下萬歲、式典告終、殿下復於管樂隊恭奏日本國歌全員最敬禮中、由北角學務課長、恭謹先行、柳井長官恭謹前導、駕離式場、上午十一時二十五分、自運動場御發、駕還御行臺、

凜凜英姿令人崇仰 二萬七千學生同感榮幸

【大連廿七日電】關東州學生奉迎 高松御差遣宮殿下奉迎式、廿七日適當海軍第卅七回記念日、朝十時五十分 殿下蒞場、於大連運動場舉行、五月之燦爛陽光與微風徐吹之是日之式場上在大日章旗下、有非常感激之州內日滿學生二萬七千餘名、於十時前、全員既已整列完畢、恭待 殿下蒞場、十時五十五分、殿下以海軍軍裝顯凜之英姿、由松平式部長官以下隨員隨從、三浦關東局總長、柳井州廳長官等侍從、於滿鐵並州內學生吹奏樂隊之奏樂〃日本國歌〃中、駕抵式場看台正面坐席、對全員之最敬禮、答以舉手禮後就坐、於是全員奉唱日本國歌、繼之梅津全權大使、恭致奉迎辭後、市內各女子中等學校學生代表七百十四名、拜見崇然勇姿、高聲奉唱充滿赤誠之〃奉迎歌〃歌止是時十一時十一分、州內男子中等學校學生二千百四十二名、前進至運動場中央、對正面坐席行最敬禮後、開始〃大日本青年體操〃於大連一中東鄉教諭之號令下、上半身裸體之興亞青年、滿場展開健康美、充分發揮於初夏之大空下、乃拜見殿下滿悅英姿、十一時十七分、更由州內女子中等學校學生、展開〃女子中等學校體操〃、於美濃高女教諭之指揮下、以白色短袖衫、丈青短裙、現出玲瓏姿態、此等二千百四十二名之女郎、高揚槍後女性之意氣、描出活潑之〃律動美〃、十一時卅分、方告終燦爛體育畫圖、同時由前進至 殿下面前之梅津駐滿全權大使發聲、全員高聲奉呼〃高松宮殿下萬歲〃於茲學生奉迎式閉幕、殿下乃應答全員之最敬禮、而於十一時廿五分之壯嚴之〃日本國歌〃奏樂中、以隨員一行隨從離場、於神色欣悅之中駕還云、

政府 協和會 主辦奉迎式

恭請被派國都市民奉迎御差遣宮殿下之赤誠由政府協和會主辦之 御差遣宮殿下奉迎式、近正於協和會進行諸般準備中、該奉迎式乃以協和會分會、協和義勇奉公隊、協和青少年團各代表二萬五千餘名爲動員、於嫩葉薰風之奉迎式場上、展開豪華之體育畫圖、而此等榮浴台覽之二萬五千青年、預定繼以第二建國之意氣活潑入場、進行後、開始全員之建國體操、更有滿系女子中等學校學生之體育舞蹈、日系男子中等學校學生之日本建國體操、滿系男子國民學校學生之體操、日系女子中等學校學生之體育舞蹈等以供台覽云、

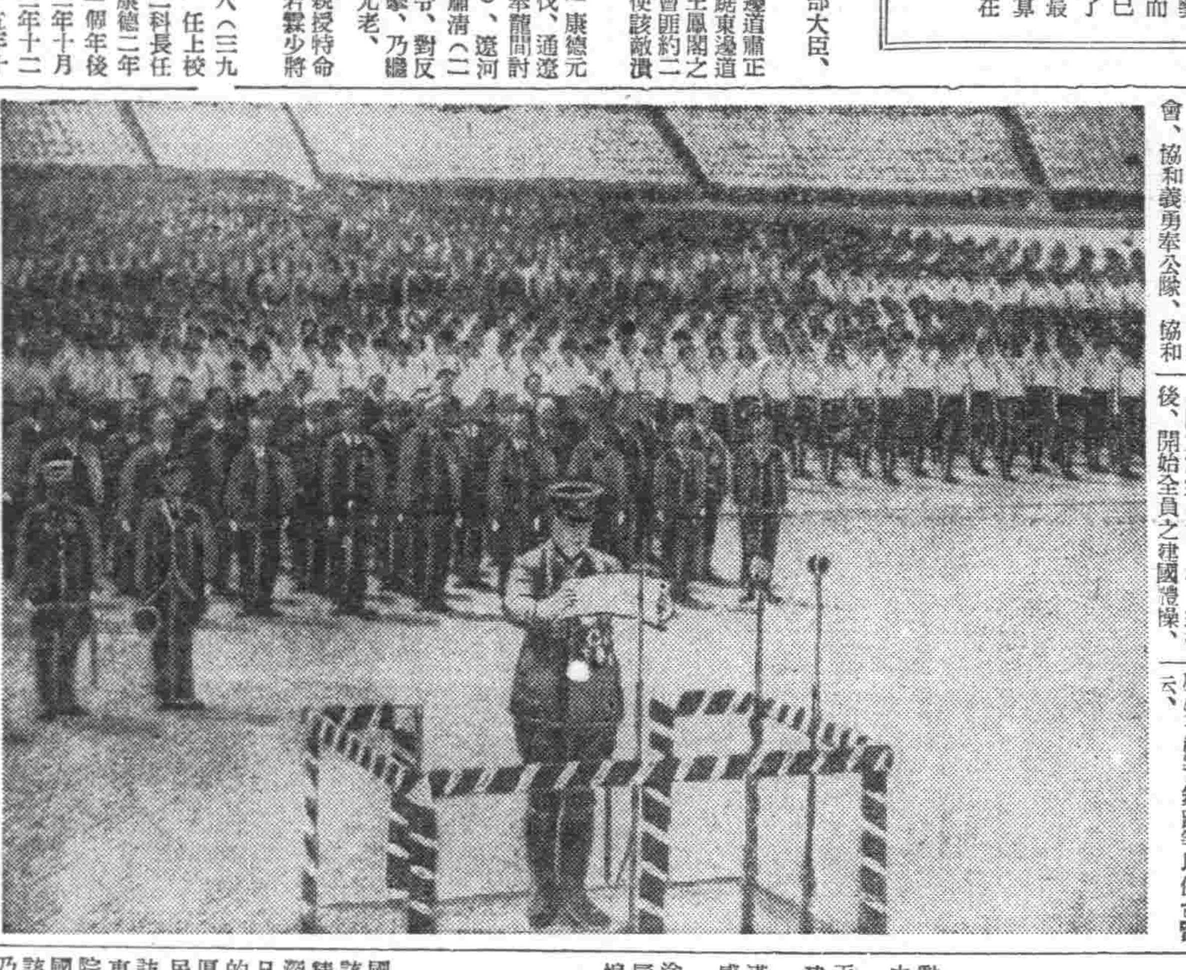

學生奉迎式梅津司令官恭讀奉迎詞（旅順要塞司令部檢閱濟）

金枝玉葉遠途跋涉 拜觀英姿益加感激

梅津司令官兼大使恭述奉迎詞

梅津駐滿全權大使、於運動場之關東州學生奉迎式場中、恭述奉迎辭如左、

畏蒙 天皇陛下、爲慶祝滿洲帝國建國十周年欽派 高松宮宣仁親王 殿下來滿、聖慮宏遠、曷勝恐惶感激、殿下以金枝玉葉之軀、遠途跋涉、安泰駕抵此地、本日辱承 台臨奉 迎式典、感激惶悚、誠不知所措也、今大東亞戰爭方酣、皇威遠及、戰果卓舉建設亦節節進展、然距完遂猶爲遼遠、而培植爲國家隆昌根基之青少年學生、責務愈加重大、恰於此時此地、拜觀貴英姿、光榮感激無已、期望今後關東州青少年學生、必愈加刻苦、修文練武、以全負荷之大任、茲謹略表奉迎微衷、並恭祝殿下萬歲、

滿洲國駐劄特命全權大使 梅津美治郎

駐泰初任公使 政府內定派鄭禹氏

（圖即鄭禹氏）

我國與泰國間、關於兩國交換公使、分別進行準備而我國政府、業已內定擢用現奉天市長鄭禹氏、爲初任駐泰公使、日前由駐日大使、要求泰國側承認、近已接到泰國政府覆答、對於該氏、同意承認、是以政府取正式手續後、即任命該氏爲公使、並準備在盤谷開設公使館、一方、泰國側亦行正式任命初代駐滿公使伊拉約蒲氏、刻下似準備開設公使館、

日華國交益形親密

命褚部長爲訪日特派大使

【東京廿七日電】中華民國國民政府、會對於盡力育成國再建之大日本帝國由汪精衛主席親訪日本已表明殷深感謝之至誠、而今次對於日本之該國、尤於不斷友好的協力、深表感激、兼爲篤厚日華兩國之親交、遂命國民政府外交部長褚民誼氏爲訪日特派大使渡日訪問、而東條首相於廿七日之貴衆兩院本會議上、亦言及日華兩國關係之緊密化、特別強調該大使之來訪、又該大使、乃爲國民政府之初代駐日大使、亦爲努力強化日華兩國外交關係之一也、

內裕經濟外固團結 克服萬難掌握勝利

─東條首相─ 議會演說

自大東亞戰爭勃發以來、於尚未及半歲之短期間、而無敵日軍於各地擊滅敵兵、於是大東亞之要地、盡被日軍占領、美英海上部隊、非常脆弱、已自太平洋及印度洋、而被驅除、於茲拜受御嘉尚之優渥勅語、已有八次矣、如斯戰果無上之光榮、宣揚國威於世界、誠爲空前之偉績也、而於世界上無與匹儔之連戰連勝及各方面盛大進展建設、所謂今之大東亞戰爭目的、節節達成再者對應南方之作戰、在華日軍之活躍、日益擊滅重慶軍之勢力、至於嚴然護衛北方、亦巍然安若磐石、又對處此曠世之偉業、所有國內防衛之整備、尤愈呈充實與強化、短而一億國民之義勇奉公精神、日益熱揚、始終以不屈不撓之決意、完遂確成大東亞戰爭、其於賞實國健之實生活上、而有具現之事實、尤爲感激之至也、

質之、所有之內外、均爲有利之態勢、於完遂戰爭上、亦不過將啓未來之端緒耳、至於決定對美英戰之勝敗、特在今後總力戰之結果、確爲不可更移之言也、如若不撤底崩壞空想制覇世界之美英兩國勢力、斷不能收確正義之利鋒、此乃長拜宣戰大詔、自開戰當初始終不變之億同胞所有之一貫牢固決意而確信有不動之信念也、於茲、今後指揮戰爭之要諦、乃爲世界所驚異的、猛力發揮樞軸共同作戰之神妙、始終追窮敵兵大事擊滅、展續擴充戰果、同時呼應於豪壯的積極作戰、實行龐大的建設、俾謀國家總力之飛躍的向上、依此、愈益強化必勝不拔之態勢、政府即應以不動之信念與不動之決意、以勇立於一億國民之前頭、夙夜秉盡全力、常計完成周到之準備、同時對應內外之情勢、以果敢之實行、全盡輔弼之責任也、

有弱之重實、兼證盡國民之信仰、前此、於大東亞戰爭中而立即奉請總選舉之實施、亦即爲此耳、以於今次之總選舉爲契機、國民所有之熾烈熱意、祗以完遂大東亞戰爭及確立翼贊政治體制爲目標、而有澎湃之精神、自斯種全國民之眞實政治的熱情之創立、於今日諸所施行新體制、而構成戰之運用、增強國之、洵爲欣快之至也、此際關於帝國之經濟、特行宣述、抑帝國之經濟、從來頗有依存美英之傾向、因此、遂屢蒙美英之壓迫及威脅、但政府夙鑑於此、自中國事變發生以來、極力補救帝國經濟之弱點、決意確立重要國防物資之自給體制如斯之經濟國防上絕對必要之物質、如國防上經濟戰爭開始前、既斯於大東亞戰爭開始前、遂樹立四年計畫、傾誠增強亞戰爭、而確立經濟力、再者自大東亞戰爭開始以來、日軍赫赫戰果、盡將南方諸地域之石油、橡皮、錫及其他重要國防資源、均歸日本、於是日本之自主自給制、與從來之努力相俟、愈益堅固即合併日滿華之物質與南方諸地區之資源、以完全確立帝國自給經濟之基礎矣、

我國戰時經濟伴同武力戰之完全滑耗得以補填充足同時今後之占領區擴充確乎不過於不動基礎之上、則帝國經濟之前途實爲洋洋無疆、對敵側從來被彼等所依存之重要國防資源、遂斷供給予以敵國側莫大打擊、政府即應以上新事態、使無遺憾發揮大東亞全域之綜合經濟力急速強化戰爭遂行力、以此爲主眼、確立生產力擴充計畫、以此爲中心策定關於輸送力、交易及資金等之諸計畫、同時政府爲確保國民生活之安定、鑑於總力戰遂行上絕對緊要、有活用東亞全域物資之要、大東亞各住民之民生彼此照合以期萬全、

今後對長期戰使國民生活上無憂、余不勝欣快之至、關於日滿華及泰四國同爲完全戰爭目的互爲協力、則相互間之國交愈益緊密矣、

日前值滿洲國建國十周年、謝恩特派大使張景惠氏來日、捧呈親書、披瀝謝恩之至誠、而畏蒙天皇陛下向滿洲國欽派高松宮殿下、對於滿洲建國十周年、致祝賀之忱、更中華民國國民政府主席汪精衛氏爲民國元首往訪滿洲國、則滿華兩國本然友好關係愈益緊密、視察滿洲國建國十年飛躍進步之實情、且近決代表該政府爲訪日特派大使褚民誼氏來朝、更由泰國日滿同盟慶祝特派使節西亞帕潘中將來朝、捧呈國書與朝野各方面親密交驩、此等之事實日滿華泰四國眞正於政治上、財政上、經濟上、將又軍事上、愈益相倚相扶、互加其強靭性、共同提攜、而表示爲大東亞共榮圈確立推進力之烈烈的同士之氣魄、帝國政府於此與全國民、對此團結鞏固之大東亞偉勢、衷心表示祝福之意、歐洲方面、德意及其他諸友邦、爲共同之戰爭目的計、益益與帝國協力一致、克服幾多艱難、愈益以不屈不撓之健鬪、舉偉大之戰果使帝國政府、對此表明深甚之敬意、帝國乃以大東亞戰爭之不斷勝利、呼應盟邦德意、對美英之善戰健鬪、今後益益舉全力、欲擴充兩者綜合戰果必圖作戰上有密接之連繫、以盟邦相攜確立新世界之秩序、美英相繼敗戰、前途頗不安、觀其今次之戰爭、所謂人種戰是也、彼等常似踏襲之謀略而宣傳、由於正義之協力、我等樞軸國堂堂之結束、則陰惡之美英此種之策動、豈不滅乎、美英此種惡謀世界人所共知、英傳統惡辣之政策、今於世界遍遍暴露、當時由於皇軍之果敢進擊亦被清掃、緬甸基於皇軍正義於平和的指導之下全地域之緬甸人翕然而起自倡光榮獨立之氣運、如斯英帝國防衛之前進根地、皆被皇軍之占據、印度賦起獨立絕好機會將來、英國國璽尚書克里普斯之英印會談遂之決裂、印度精神已脫出英國而表明獨立、英國之印度領有之精神的基礎業已消滅、

印度獨立歷史的第一步將要開始矣、徹底決意鞏固獨立、余對印度民衆更使振起勇猛心、驅逐美英軍、完全芟除美英之勢力以期獨立、重慶政權亦遂之孤立入沒落之一途、由於在中國皇軍之努力皆歸順投降、對中華民國國民政府宣誓忠誠者頗多、重慶軍之戰意逐日低下、如斯言之、帝國對該政權之抗戰最後下以嚴懲之鐵槌中、於我精銳陸海軍之緊密共同作戰西南太平洋全摺伏於我、澳洲已成爲太平洋之孤兒、尤其最近在澳洲之周展開之珊瑚海海戰、則澳洲防衛之海上勢力已瀕滅今皇軍之前澳洲不能守矣、香港、昭南島、菲島其他要域治安與秩序之回復、現出新建設圈之據點、更生互步、又太平洋、洋我海上權日日擴大、英、失去重要之海外之領域、共資源確保之道、又、之美國、受徹底的打、可憐者、因宣傳謀略、烽起、非難之防止中、之離反、壯麗實情將、部下將兵放棄戰場、之指揮官、或誇大、上看、如斯言之、確信帝國要有最後、世界無比之周密之作、果敢猶展、敢確信焉、

利鋒所向無往不克 緬甸一戰羣敵喪膽
東條陸相在議會報告戰況

【東京廿七日電】東條陸相、廿七日於貴衆兩院作報告戰況演說如左、（東條首相）

茲關於前次報告後之戰況、有所報告、屈計三月中旬迄及今日戰況、可大別爲隨行緬甸進攻作戰、徹底覆滅敵殘勢力作戰、建設武力鎮定地域、總之、在御稜威下、卓收赫赫戰果、南方建設、極順利達到所期目的、

△緬甸作戰

緬甸、除英國兵、印度兵、爲英國所強之緬甸兵外、蔣介石所誇稱精銳之兩個軍六師爲基幹之重慶軍、亦行參加、執拗抵抗、而此方面之日本陸軍部隊、與海軍協力於攻略仰光後、爲時僅兩個月、即擊碎緬甸全域之敵、更突破緬甸雲南國境前進、使敵人心膽爲之俱寒、今就若干戰鬥、加以說明、

一、三月十六日佔領洞吾實屬重慶軍在此附近、利用村落以爲陣地、設備堅固、山砲等不易破壞、乃掘坑道、以近迫敵軍、遂佔領之、所謂抗戰遺、日俄戰爭旅順攻之際始行使用、

二、渡德勒西南約二百公里之南礁方面、主要有英國兵及印度兵、而日軍予敵打擊至鉅、敵遺棄死屍、不下兩千、四月廿日、遂完全占領油田地帶、敵當退卻、企圖徹底的破壞、曾縱火燬壞、惟產油地區井上設施、大部無何異狀、歸於日軍之手、日軍佔領此項油田、對於國防、貢獻殊巨、他方、必要之煤油、十分之七、仰諸此處、印度新與工業、完全喪失、

敵至四月下旬、遂破壞其抵抗組織、潰於混亂、日軍放膽尾擊、四月廿九日佔領臘戍、五月一日、佔領曼德勒、三日佔領八莫、五日已越滇緬國境、占領龍陵、八日佔領密芝那、十日佔領騰越、其後更渡怒江進攻、如斯、所謂滇緬血路、完全覆滅英印軍與重慶軍、完全分斷、於茲確立分別擊破之基礎、

一、緬甸方面之最後作戰就是彎德勒西北方加薩加來瓦附近英印軍捕捉擊滅戰也日軍在各地包圍擊滅英印軍但對於緬甸印度國境南端之敵軍基地那開雅布之佔領、亦有軍事上最大之意義、自緬甸進攻之作戰開始以來、迄五月十六日綜合其主要戰果、俘虜約五千、敵遺棄死體約二萬、確被擊墜敵飛行機四百五十機、此外不確實者約百十機、鹵獲品有火砲約七百門、戰車、自動車、鐵道、車輛類約六千百輛、軍機類八千五百、緬甸人皆服從皇軍之恩威、擊緬甸民衆歡迎皇軍、加以協力、並日泰國亦始終對我協力、則日泰友好關係愈益鞏固、實不勝愉快之至、

一、各方面陸續進擊之下

△敵殘存勢力覆滅作戰

一、巴坦半島

四月三日開始總攻擊、翌四日主力方面進出敵第一線陣地帶之後端、五日朝將此完全突破、進出薩馬特扎東西線、其後於後方陣地帶之攻擊、八日占領里曼扎一帶之敵陣地、九日早敵完全不能抵抗、連續揭揭白旗而投降、正午巴坦半島總指揮官金哥少將、亦與一部屬僚投降於我軍門總攻擊開始後、只有七日、該方面軍要戰果俘虜軍司令官金哥少將以下四萬、鹵獲砲百九十六門、同戰車自動車類約三百四十輛其他彈藥資材多數、

二、克列西德爾島

此要塞攻略亦由五月五日至七日早、僅經三十四小時已告成功、即五月五日夜與海軍密接協同之下、敢行敵要塞之直前上陸、我軍於六日午前十一時許已奪取馬林達高地、正午敵請求降伏、我先遣參謀指揮現地最高指揮官之哈爾甯爾遜將可非律賓諸島之美東洋軍之全面的無條件降伏之旨、使其歸還、同夜間敵將威萊特自率幕僚來我第一線、我現地最高指揮官加以引見、此乃對呂宋島之美菲軍有指揮權者、對他無指揮權、因未得命令全面的降伏故我方拒絕其降謁將預定續行攻擊、威拉特歸還克列西德爾島之後、即時投降、際請菲律賓之美東洋軍之全面的無條件降伏、對菲律賓殘存之美菲軍發出命令無條件降伏現地所在之日本軍、派遣幕僚傳達此意旨、七日午前八時克列西德爾島及馬尼拉灣口諸島之全要塞完全陷落、克列西德爾島及馬尼拉灣口諸島要塞攻略作戰主要戰果俘虜約一萬二千（大部分美人）鹵獲二百四十六門、自動車類二百七十輛、飛行機八機、砲彈約十萬發、守備兵約二月分之糧食等、

三、維薩亞諸島及民大諸島方面

……之最大據點已完全淸滅、

四、北部蘇門答臘清理作戰

三月十二日未明上陸薩班島及克達拉焦、梅丹等地、翌十三日進出西克里並於三月十七日我一部隊進入巴丹據該地蘇門答臘總督言該總督未受荷印政府之停戰命令所以對軍隊對地方長官亦未傳達停戰荷印軍蘇門答臘總指揮官與部下同遁入山中至三月二十七日遂之降伏、全指蘇門答臘島已清理矣、

更鑑于蘇門答臘北方之安達曼群島直屬於現印度政廳且可通水陸航空其他之點、一部之部隊於三月下旬乃與海軍協力、占據此據點、使敵無條件降伏、獲得對印度洋之戰略之優越地位、

△南方建設之狀況

陸軍擔任占領地軍政之地域、係主要者面積即可占約百七十萬平方公里而達日本領土之二倍半、人口則不下八千萬、關于占領地軍政之實施、海陸軍於中央、現地齊取緊密之協形成一體、努力從事、以作戰之迅速之進展及官民各方面之協力、行政機構、漸次整備、開始活動經濟建設亦如預定、順利進展、以下即其概要、多年呻吟於美英荷人之桎梏下之各地原住民、歡迎日軍之進出、深信絕對信賴日軍、顯示協力日軍建設態度、因治安極爲良好、敗殘兵今已經全部掃蕩完畢、而對華僑戰前抗日行爲之特甚者亦以毅然之態度處理、對善良者與以生業使協力日軍之施策、彼等已逐次諒解日軍之眞意今日皆欣然從命、邁進大東亞共榮圈建設、一般重要產業施設、雖已受相當之破壞、然其復興工作順利進展、今年度預期之重要物資可取得煤油之開發、目下已歸日軍直營、占領當時大部之油田大多破壞、探油部隊之活動、大事進展復舊作業、本年度內、已達開戰當初預期之原油取得量之十倍、又蘇門答臘之巴林班製油所以我落下傘部隊之挺身、二工場中之一工場於敵無暇防備中、將之占領、因使技術者等亟次進入、近已開始操業關于由南方占領地向日本內地之物資輸送、軍當局已活用徵用船、現地軍亦活躍於物資之輸送、陸軍之徵用船迄四月末日、由南方地域運送者如米、已達七十萬噸、今後更當繼續極力輸送、故物資供給之增加大可期待、關于一般日人之進出已加以抑制、但於建設必要之人員細從衛後可以逐次進入、南方占領地建設之成否於大東亞戰爭終局之勝敗、實具有重大之關係、是以陸軍蠢一切之努力、其任務尙極重大也、且考慮傾注國家全力於此之必要、故今後對此方面充分之協力、頗堪期待以上大抵爲南方之戰況之概要、而此間中國方面之部隊則討伐共產軍、掃蕩中央軍或覆滅敵航空基地不斷繼續肅清討伐、與獲得大東亞戰爭之成果同時、占據地域之治安並經濟建設亦逐次向上、又於滿洲等之部隊、則處於各種困難之環境、一意邁進其任務、擔當鐵壁之北邊之守護更有日本領土內之部隊則不分晝夜、努力防衛、致力於後方之業務、擔任出征部隊之後方、又以此機會自開戰以來迄五月十六日之南方綜合戰果大抵俘虜約二十九萬人擊墜或擊破之敵飛機約千八百架、鹵獲砲約三千五百門、小銃、機關槍手槍等約三十萬、戰車、汽車、鐵道車輛類約四萬五千輛等、而自開戰以來迄四月三十日之日方戰死者爲將校以下約九千人、敵傷死者約二萬名、一般之衛生狀況亦較預想更示以良好之成績、最後陸軍更注意戰爭之現段階及將來之情勢推移、永保持優勢、發揮軍之精強、以期邁進征戰之完遂也、

威制諸島馳騁兩洋 摧毀敵艦直如枯朽
島田海相說明

（圖島田海相）

自大東亞戰爭開始來、迄三月中旬關其作戰、西太平洋戰略要地及南西方面重要地域皆歸我手擊滅所在之敵海上兵力並航空兵力、爾後戰爭遂行上極爲有利得以確立基礎帝國海軍根據此有利之態勢、愈益積極布開大規模之作戰追求敵以期擊滅戰線愈益擴大日軍部隊揚續於太平洋及印度洋各所大行活躍、此期間最爲顯著者、乃對印度洋方面之作戰、比島及東印度諸島淸理作戰及濠洲方面作戰是也以下關于此等主要作戰加以說明、

印度洋方面

爪哇島攻略後即時捕捉殘敵、加以擊滅並行遮斷敵海上交通之配備、尤其日軍有力潛水艦部隊在印度及緬甸沿岸方面作戰擊沈多數之商船、於三月二十三日與陸海軍部隊協同奇襲上陸安達曼諸島使英軍無條件降伏、又於三月三十一日占領耶誕島呼應陸軍部隊緬甸作戰日軍有力之艦隊於四月五日在印度東岸實行大規模強襲該地空襲可倫坡、忽然擊滅敵飛行機六十架擊破港內之敵船舶十六隻、同時大破重要軍事施設多數使其起火對英國於印度洋最大所恃之軍事據點一擊使其完全喪失機能同時於孟加拉灣方面洋上亦攻擊航行中之敵商船擊沈二十一隻約十四萬噸、大破七隻約四萬噸又襲印度東岸之重要軍事據點、予以所在之船舶及軍事施設莫大損害、更於同日午後在錫蘭島之南方發見英國大型巡洋艦倫敦型一隻及昆溫爾型一隻即時以航空部隊將此擊沈、又於四月九日大舉空襲亭哥馬里方面、擊沈同該港東南方洋上南下中之英航空母艦哈米斯並驅逐艦一隻、更於亭哥馬里大破英國中型巡洋艦里安達型一隻、擊沈商船三隻此外擊墜飛行機六十架、其他予以重要軍事施設莫大損害、尤其飛行場施設完全潰滅、此間該方面之日軍潛水艦亦擊沈敵船七隻、大破一隻由述前於之空中攻擊其損害及擊沈敵商船者共計三十五隻、擊破者、二十四隻此作戰我方之損害僅失飛行機十七架其艦艇並未損害、由於本作戰之成功東部印度洋完全制壓予以敵軍極大之打擊

菲島方面

美國於東亞最後所恃之馬尼拉河口諸要塞、於五月七日日軍之攻略、此期間菲島南部方面陸海軍部隊亦於四月十日占領塞布島同十六日占領班乃島更於四月末至五月初逐次淸理民大諸島諸要地

東印度諸島方面

東印度方面之海軍部隊、於三月三十一日上陸塞蘭、占領之、爾後淸理告終又對新幾內亞以海軍部隊於四月一日占領福艾克以後對各地逐次實行大陸作戰、五月十九日上陸特爾捺蒂此乃爲新幾內亞西半部之要地至已淸理、臨於小巽他群島各島嶼之淸理、於五月九日先上陸倫保克島、五月十四日占領巽他島、東印度諸島主要地域之淸理已告終矣、

澳洲方面

爪哇島佔領以後敵以澳洲加以最有力之反擊急遽增加兵力、屢次對我以航空機加以空襲攻擊、所以日海軍陸部對達爾文港並附近諸要地、新幾內亞、莫利斯比港諸島及其他要地連日敢行擊轟、予以多大之損害三月十日以後迄今日、在澳洲方面擊墜破之敵飛行機已達四百五十架、敵雖由美英本國屢次增加精銳之航空兵力、可是日軍始終制壓敵軍、

於新幾內亞島方面作戰中之帝國海軍部隊五月六日以後戰艦三隻爲旗艦率領航母及巡洋艦若干、發見有力之美英聯合艦隊、即時展開捕捉擊滅之作戰、翌七日之海戰日軍有力之航空部隊對此加以勇猛果敢攻擊、轟沈美戰艦加利福尼亞型一隻、又擊沈美大巡包特蘭型一隻及驅逐艦一隻、同時予以英戰艦溫斯泊特並二十二萬噸舊新式給油船各一隻莫大之損害翌八日日軍繼續追敵、由於航空部隊猛烈之攻擊、又擊沈美航空母艦薩拉特加型及約克答温型計二隻、又予以美船艦北加羅關那型一隻莫大損害、以上除敵艦艇之擊沈擊破外、尙擊墜飛行機九十八架我方未歸還者亦有飛行機三十一架、又將澳洲方面敵聯合艦隊主力完全潰滅、因此澳洲朝野之狼狽如舊、受美英兩國之衝擊甚大、自開戰以來日海軍所收戰果擊沈者戰艦八、航空母艦六、巡洋艦十五、驅逐艦二十四、潛水艦五十、計約五十八萬噸、其他小艦艇四十七隻、又大中破者、戰艦五巡洋艦十二驅逐艦十一、潛水艦二十九計約三十二萬噸、其他小艦艇四十隻、商船擊沈百六十九隻、九十三萬四千噸、擊破百廿九隻、四十八萬五千噸、拿捕者艦艇九隻與商船五百三隻約廿二萬噸、飛行機擊墜擊破合計二千二百八十四日方之喪失僅小型空母、水上機母艦、敷設艦各一、驅逐艦、潛水艦各六、其他小艦艇十四外海軍關係輸送船十七隻、六萬二千噸止飛行機二百四十八機、今作戰已由太平洋全域、遠及印度洋、戰勢對帝國極有利進展、然後、海軍將兵、常在奉戴聖旨勿安於小成、益以旺盛士氣與必勝之信念、克服一切困難、始可擊破敵方使之屈服、以向達成戰爭最終目的邁進、臨終爲對壯烈爲君國殉身之忠勇將兵、表心衷以哀悼之誠、乃對遺家族表示深厚之同情之意云、

珊瑚海昭然戰績是彼此勝敗的鐵證

丟盔卸甲夫復何言
堀情報局第三部長痛詆英美虛僞宣傳

【東京二十六日電】情報局第三部長堀公一氏、由二十六日午後七時半起、凡三十分鐘實行題爲最近之國際情勢之廣播演說、尤對於美英側曆行反宣傳、企圖掩飾敗戰之珊瑚海海戰加以駁斥（圖堀部長）

『美英側對於國民曆行敗戰之辯白、盛行宣傳於大東亞戰爭、已踏出對日反攻之第一步、而其宣傳之目標即前此日海軍部發表得大勝之珊瑚海海戰也、關於此日本側勝利之海戰之戰果、竟恬然發表美英側之勝利、澳洲之局部戰聯合軍司令部以無對日本海軍與以致命打擊之方途竟妄自擴大痛少之日本側損害之數字、對全世界播布與英側大勝之反宣傳、此等海戰眞相不久終被日本大本營發表濠民粉碎、而最當於緘默意味者、即珊瑚此事件之美英之無端之擔造、由其自身濠露馬腳一事也、原來反宣傳之根據地在濠洲、首相克欽於七日之議會中曾言明『於西南太平洋』、刻正繼續中之海空戰、於此方面之將來之戰鬥進行上、實是有決定之重要性如此戰於聯合國則不利時、濠洲必淪於空前之危機也』之意、此言明於致力於反宣傳之聯合國民、猶如冷水澆頭、猛然遭受一大打擊、蓋美海軍部早已察心、然仍一味作其老敗之宣傳、發表謂『日本側之公表、究竟不足以道、其云對敵所與之損害、乃海市蜃樓也、至聯合國之損害、則迄尙無詳報、因此不明』云云、

英國側亦發表『吾等之損擊、比較言之極爲輕微、關於戰果之詳細、有利敵與以有利之情報之虞、故不至全無襲念之時不能公表』等語、同樣的親美國務長官九日亦以『關於打破日軍之作大之戰果、所以抱守沈默者、實乃用心良苦余以不至其全貌明瞭時、決無公表之理也』之意以辯明、及十五日濠洲之陸相之言明、謂珊瑚海戰之結果、濠洲海空軍之損害事態、亦未可知云云、

倫敦廣播無電台解說者亦當報英美海軍一勝一地、然實則黯以爲日軍、又於珊瑚海……

宣戰之情景、亦不謂消極突、而反宣傳之悲劇、終至不能粉飾、正如倫敦廣播無電台所謂對於日本軍……無力之美英、海軍不過爲一種行爲而已、五月五日美軍開始占領法屬馬達加斯加時、法屬馬耳的尼加群島事實上、亦已爲美軍所佔據、以上兩者自然是犧牲者爲維希政府……

哈克佛戰局已達最高潮

【里斯本二十六日電】據自哈科佛報道、謂二十六日自哈科佛之英國側報道謂今已入重大之局面……哈科佛戰局已達最高潮……

埃及內閣總辭

【柏林二十六日電】據達到當地之消息、埃及內閣於二十六日實行總辭職……極有利云、

國府決定新設浙東行政公署

【南京廿六日電】國民政府、廿六日在行政院會議、行政院決定設置浙東行政公署、行政長官、已任命浙江省政府民政廳長沈爾喬氏、

參商的青群 （二二）

吳郎作 石無聞繪

日子又往前走、還不到仲春、科裏的人事有了變動了、魏事務官這回脫離開長年中央局 與的高等 官的職位、被政府派到北邊開拓的一個縣份去做縣長、沒等到政府公報發表、科裏已經傳遍了、

這一來、好多科內科外的淸談客都 像失掉了長城似的、大家不勝惋惜看這位淸談的上手之高陞、一方欣羨着、一方卻留戀着、對於這些魏事務官是沒有甚麼表現的、只是 常他離任的前一天、卻儘 量的作了一回淸談、以留做一種相當意義的臨別紀念而已、

長期厭倦、悄悲的人物、此次竟會隨心如意的離開此地、松本在最初卻覺着在狹窄的心裡裏擠進來一些光明的意味、但是 繼而 看又一想、則更使着這狹窄的心裏又加緊一層的狹窄、在科裏只是一個薄弱的小蠢蟲、但是這回他卻榮陞了北方建設者的一個邊域的縣長第一個行政領袖人物、倘如依舊是這種態度、那麼府稀和地遊離性格的建設與助長、該是多麼危險的事情？他使思潮擴大到如此的範圍、當然更加緊的窘觀在 狹心的門 徑之內了、

魏事務官一二的到科內每個人的桌 子前致了 離別之意、走到朱錦義的桌子前邊特意的 追訴了幾句 希望之辭、

『朱先生、昨天早上十一點車便就任去了、以後有事情或出張、若是到 我的任地、務請賞個信、我一定招待招待你的！』

『那太謝謝了、萬一有這樣的機會、我一定要招擾縣長的…』

『縣長』這個名 詞和頭銜、在科裏三天前已經傳遍了、然而說在朱錦義的口裡卻還是 第一次、可是松本聽了、卻一 也沒有 說出甚麼呢、就是這股子拗性、也只是這股子『拗性』可稱道、可是一向李老弟長朱老弟的稱呼魏事務官、此次因爲地位和身分又疏了一倍、對於這位常常麻煩你的通譯、打個電話的朱錦義、其稱呼也突然生疏起來、由老弟的地位一變而爲先生、魏縣長的心境、也可以想見了、不過這對於朱錦義、並不介意於這種措辭、可是聽到松本的耳朶、覺着這種卑汚輕浮的表現、眞是令人可笑、

『還有、朱先生、在將來也許要麻煩你的、縣裡如果缺少翻譯的時候、一定得求你幫忙、我先在這裡預約下、因爲像朱先生那樣語學的能力和才學、我眞是憾見的、而且辦事還熱心、還痛快、將來眞得 幫我的忙才行！』

說着說着、還特意用右手拍了拍 站着地朱錦義的左肩、

『縣長太客氣啦、我是不够所謂有用的人的、我只能單純的作在這個桌子上作事不足以幫助縣長的忙的、』

『不過、將來我一定要求你的幫忙的、朱先生不必過分的客氣！』

說着他又走到朱錦義對面的松本桌子上、他用着更親近的口吻來和松本周旋着告別的辭句說縣長用誠意的語調、

『松本先生、我要走啦、雖然我捨不得走、但我還不能不走、此次我將到北方一個建設的縣份去工作、當臨走之前希望您賜給我一些有用的箴言！』

別看魏事務官這番淸談、可是必要的時間、他會找一個機會來和日本人套交情的、就象如他這種僞裝的虛誠討歡、會使一般初解風味的人們、了他這種圈套的、然而這些對於松本是白費、是枉費其所有的心機、松本對於他這種僞裝的面具是頗爲熟諳的、所以只有冷冷的回答着他、

『您怎麼會和我客氣起來呢？您比我歲數大經驗多、還要我說甚麼？』

『以後還要多求關照的、所以希望說一兩句贈言、才符合我的希望呢！』

『我只有唯一的希望、那就是少說話多做事吧了！』

關東州水產振興株式會社 專務取締役 眞野耕造

大連市常盤町三八ノ一二 關東州系物貿易實業組合 理事長 市原三六郎

大連市常盤町二二ノ五 臺灣物產輸入統制組合 電話（三）五九三四番

大連市山縣通八八 關東州金融組合聯合會 電話二一三五三三番

滿洲電信電話株式會社 大連管理局

大連市桑町二 關東州石炭株式會社 電話三一三五六四番

大連市伊勢町 櫻麥酒販賣株式會社 大連出張所

大連市寶町三 日清製油株式會社 電話二一四一六五番

大連市紀伊町二六 南滿鑛業株式會社 電話二一七五八三番

大連市紀伊町四二 陸王商事株式會社 電話二一四七二八番

慶祝 滿洲國建國十周年

大連市大山通八三 滿洲竹馬商事株式會社 大連支店

大連市乃木町一四 山口造船所 山口彌四郎 電話二一一六五七番

營業種目 倉本造船所 工場 大連市乃木町十四番地 電話長二一七六七五番 五一三三九七番 電略（ク）又ハ（クラ）

大連市常盤町三二一九 台灣總督府 大連貿易事務所

大連市山縣通六七 株式會社 乾卯商店大連支店 電話二一三〇一七番

大連市伊勢町一〇一 內藤商會 電話二一四二五七番

大連市西通九三 合資會社 滿洲武道用具公司 香川正則 電話三一三八九〇番

大連市狹衣町一五 株式會社 大連ミルクプラント 電番三一二六四五番

大連市山縣通一九四 株式會社 天野商店大連出張所 電話二一二四六六番

大連市常盤町一 紳士用品專門店ウエノ 電話（三）四八六二番

白色單冠萊克亨 初生雞中雞 預約大分讓 現在訂購十五日便可交付 代理魚粉骨粉飼料藥品器具等一切 價目表函索郵票六分即寄 撫順城內東三胡同四十八號 競農養雞場

通信教授新式簿記 白話商業簿記 今値本會創辦十二周年故決行增刊 數千學員渴望之 現已出版此後入會函授生均有免費享受之權利 索章時可附郵票六分寄新京中央郵政局內設私書函第八四號 函授新京大通銀行簿記講習會收即寄但回信地址須詳細寫明

會計師錢永善會計事務所 業務要項 銀行或商業簿記之設立及定款作成 一般賬簿調查 各種賬簿整理 會計事務之指導 事務所 新京特別市和順五條二六號 電話四六四〇號

尋人 茲有男孩史崇舉乳名通順年十二歲身穿藍學生服平髮無帽於五月廿五日同母由昌黎縣來奉覓父住於小西關同昌客棧該日午後二時外出至晚未歸派人尋覓終無下落有知下落送信酬洋五十元將本人送來者謝洋百元特此廣告 通信處小西區惠工街一段四四號 福泉長借用電話二一六三四三 史若元謹啓

失照聲明 啓者敝人有劉方成領名前照一張計剪子一把尙頂又敝領名地照一張中則早田六畝八分四至東李姓南河西北本諺前地均坐落毛何子村警費何子屯於康德三年十月十九日被匪將照一併焚燬除呈請寬甸縣署補發新照外特此聲明 聲明人劉文隆啓

大照丟失作廢 茲有丟失…安縣老邊屯東陳吉…六畝旱田減則四…號碼不詳 大照一張四至東至河北至河 東至…南至陳姓丟失無論落於何人之手概作無效特此聲明 聲明人陳吉

募集 一、僕役二名 滿系男子年齡在二十左右稍通日語者 一、木工人三名 滿系男子年齡在二十歲以上四十歲以下希望者攜帶履歷書來敝會社接洽 地址奉天市朝日區揚武街參段參號（泰東ビル樓上二階） 滿洲房產株式會社奉天支店

緊要聲明 啓者敝號執事王立魁係織生因有高就於康德九年三月四日辭職所有身錢股一併退出當即結算淸楚之必要另加入新東聘請王榮九充任經理特將該事業上立有退約存照敝號依營業上未週知特此聲明 地址奉天朝日區揚武街三段七十二號 聲明商號義和長記製材廠啓

裕成茶莊經理出號聲明 逕啓者敝人在奉天市鐵西區興順街二段七拾號開設裕成茶莊原委高俊堂爲經理人辦理櫃務經稍有不善相因該氏現有高就情願退店出號在本年所獲利益應此脫離關係所有櫃務以及內外賬目等項另行委派他人接受不與出號人干涉但該氏歸後在外無論發生如何事故與敝號不負責恐未週知特此登報聲明 聲明人 裕成茶莊 資本主 崔慶雲

緊要聲明 敬啓者敝人於客歲十二月間與張忠全金村智弘合夥開設朝日耗店在通化市東昌街十五段一號自開設以來生意不佳於本年三月一日同意散夥所有貨物賬目結算等物各人分用惟許可證金村智弘所立之同業契約書同時作廢歸後朝日耗店發生何等事項與敝人毫無關係恐未週知特此登報聲明 聲明人通化市東昌區十一段二號 孫長海啓

尋人廣告 今有張洋十二歲熱河省青龍縣汪寶營人於康德八年十一月二十七日外出至今未歸該人身着青布棉襖褲和色頭子面部全是麻子身高滿尺約三尺六七寸四方仁人君子倘有發見此人及能知其來蹤者務祈向左記地址信或能將其送來者敝人必有重酬決不食言 奉天市大和區十間房隅田町十七番地十七號 高翰芹 謹啓

緊啓要事 敬啓者敝人長學孟次學德三學源（東源）四學合（星五）已於民國十六年七月十日同意拆居各度立有分書惟恐合作情況漫散對吾等足是誘次諸求查伊獨用敝東源名戳與所設之福源東章一張均未照更名特用該名戳與圖章均丟失特此聲明作廢登報日起凡有此圖章交往各戶限於五日內來本號更換可也 廣東源啓

聲明作廢 前買鋼號遠泰隆吡吹村土地收據執照…三九號二六五號二四三號卯字二…二九號已字二九三號到何人手無效特此聲明 李文璉

失照聲明 啓者敝人等將左記名稱之地照遺失無蹤除請覓何縣公署補發新照外特此聲明 領名… 失照年月日及原由 康德七年五月十日遺失無存 大同元年三月一日因匪亂丟失 聲明人李文彬全啓

遺失匯票 鄙人於本月十九日由承德中央銀行支行匯款壹千四百元第一六九一號支票一張因在街車上被盜除向該奉天中央銀行掛失外並登報聲明該支票作廢 劉金波啓

王東甲論命 潤格 草論參圓細論伍圓拾圓詳論貳拾圓每六親參拾圓十日寄件 通信處奉天市小東街西段壹貳零號會見四至八時聯命貳圓

拍必麗化粧料 新彩色之研究（十一） 西洋的人臉看即可瞭然其所需之肌膚非但白色皆不外是雜其他彩色而顯示以白色表現肌膚是不成的即當出者本國爲劣品 泰西名醫家所流傳者、富於小麥色、老黃色、東洋人的肌膚、是最美麗的色、也可說是雄偉自然的人種色、 標本附郵三分即寄東京麻布本村町伊東化學研究所 T11

王氏理肺安寧丸 主治各期肺病咳嗽 此藥專治 男婦老幼 各期肺病 肺痨肺癰 大口吐血 哮喘氣急 痰中帶血 百日咳嗽 邪火侵肺 呼吸氣短 肋膜疼痛 新舊乾嚥 飲食無味 琳質虛弱 或吐白沫 痰喘咳嗽 婦女經閉 諸般癆症 每封定價六元外埠買藥可用小匯兌雙掛號信外加郵費四角寄下如要說明書知郵票六分 奉天市小西邊門外市署路南老會廟院內 總經售處林軒醫室

滿洲的勞務新體制（二）·福田晴夫·

滿洲國的經濟統制是因爲『產業開發五年計畫』。正因此所以整備確立統制機構。這是最近數年間政府各機關的政綱及其他所揭出的標語『擴充生產力』之中所表示的。現在滿洲國統制經濟機構的方向都準對着這目標。

物資統制從物的方面，資金統制從價值的方面，對於這個『擴充生產力』的目的盡其力。

當然勞働力也和生產手段及原料一樣成爲統制的目的而被動員。於是發生『人的資源的統制』或『勞働統制』等問題。

滿洲國在物的資源方面實在是『物博地大』有很豐富的近代重工業發達的基礎條件地下資源的埋藏量。又有農產資源的生產基礎條件廣茫千里的大沃野。具備着『有東西的國家』的擴充生產力的基礎條件。至于人的資源方面呢，假若以東亞共榮圈爲一體來想就是『有東西的國家』。與西洋的大土木工程三角塔並稱的東亞偉大的土木工程『萬里長城』是我們滿洲國所包含的民族所完成的。我們應該考察在幾十年以前使那樣大的建設工程能完成的是因爲甚麼基礎。

現在歐洲有『馬即諾線』及『幾充弗利特線』等大要塞的建築。日本也開通了『關門海峽隧道』。如此有許多近代的大土木工程陸續完成。不過這些都是用近代的機械的力量而成的工程。在幾千年以前。恐怕連夢想也想不到現在的近代的機械的力量。古時候的大工程都是用人力建築的。

從人口方面說起來。東亞共榮圈的中心日本也是有東西的國家。

我們可以舉一個例。譬如日本的纖維工業。它的原料品棉花是完全依賴國外。當要輸入它需要相當的犧牲。但和日本對立的英國呢。英國是纖維工業發祥之地。原綿也都從自己的植民地輸入進來。雖然有如此的好條件。但在這次世界大戰之前已經說日本商品之壓倒世界市場是一種勞動力的廉價而了。說日本的機械工業並非離。這還可以說是日本的勞動力的優秀性壓倒了英國的勞動力。（林鼎譯）

神皐雜俎

世界地名簡說

▲阿富汗 爲依蘭高原東北部之一王國。位於興都庫什山脈之北印度與中央亞細亞之間。向爲英俄勢力之緩衝地帶。

▲安達曼群島 位於印度洋孟加拉灣之東南部。南北長二百二十九浬由於小大兩安達列島所成。氣候高溫而多雨。不適於歐美人居住。其主要產物爲椰子。一八五八年始編入印度政府。

海城公園遊記

大金鑄物可寶（上）（趙智三）

康德八年。歲次辛巳。予就學於臨溟故城。課業之暇。則芒鞋竹杖徜徉於林泉之間。而陶冶余個中之性靈也。

夫海城古號臨溟。今猶小邑。既無泰岱之雄觀。又乏西湖之煙月。惟奇山古刹。俯拾即是。寄此身於物外誠無往而不樂矣。城內居名山。因山以闢公園者。由來已久。考該邑鄉土誌謂係清光緒三十二年邑宰管鳳龢公就山之形勝。繞以短垣。已具雛形。後經各代賢士之修葺。亭宇錯落。林木參差。今始蔚爲大觀焉。

凡遊公園者。必譽大連之電氣遊園奉天之千代田公園。以其歌吹爲風物汗成雨。名龍綴地電彩搖天也。余意此固麗矣華矣。然全係人工之修飾。一無天然之形勝。猶無鹽之敷鉛華着羅紗。勉爲服裝美人而已。其去怪石嶙峋蔭翳倒生。茅亭樵閣。隱現於嶮險萬木間之層石山公園也遠矣。盛夏之初。得良朋約。會於山中之去思亭。

園門西向。額以『海城公園』四字。屏風當門立。上蔓葛藤。碎花錦綴。轉過屏風。勝景忽開。幽草奇葩。鬪艷怒放。清香直撲鼻端。花圃巧欄。玲瓏別致。因小佇以觀玩。殊低徊不忍去。尤以藏花室苑內之海冲石。古始雄渾。突出於萬卉之間。豈羣芳之靈長耶。不然何以皆隨風俯首。仰候朝宗興。

山坡以石爲磴。曲折可達山顛。道旁盆植花木。靈立刻石。佈置頗具匠心。最惹人注目者。厥惟紅錦斑斕懸於木架上之鐵。鑄鐘片石。上書『大金 天命癸亥年』數字。蓋三百年前物也。更上有亭衙名『思鶴』甲辰多有省視學蕭鴻鈞者來遊。時萬卉全凋。古松獨

傳書鴿？傳書燕？（小夫）

▲有千哩之外歸巢證明之本能 若加以訓練不難代傳書鴿職務

海燕有由非常遠隔地域歸還之技能。若善爲訓練。秀有用之鳥也。瓦德森爲加泰基海中生物學實驗室之權威者。經伊多年苦心研究。證明海燕無何訓練。至少得於一千哩外遙遠距離不毛之地。亦能歸巢。舉一實例。即如自巴茲達拉斯海峽放出海燕一隻。能歸於墨西哥灣中特爾加斯島自己之巢中。此項距離實達海洋沿線一千零八十一哩之遙。比諸訓練選擇傳書鴿能作世界的一千一哩紀錄。尚優七十一哩也。尤足驚異者。海燕能突破任何風雨黑暗而不爲所迷。可飛向未知之海上。且有曾不致誤之本能。頗值驚嘆稱奐。此外海燕歸來時。於大群中。不知巢爲幾許。而識同形同色自己巢中之卵及自己之雛。在他鳥所不能者。海燕可不浩作爲之。此則瓦德森實驗之成果也。

遼陽漢代文化調查通信（續）·李文信·

·漢墓羨道之新知識

滿洲漢墓調查雖有三十餘年之歷史。南自遼東半島南端。北迄遼寧。其間有磚槨。有石板槨。有木槨。以及瓷棺貝殼墓等。無論建造即內容情狀亦早爲世界學人所久知。惟漢道情形尚未有人注意及之。此蓋受地質財力等限制。雖有此心亦每難實現故也。是以今年對此墓羨道加以科學的考察幸得地域及勞力之便。結果頗佳。爲漢代墓前漢道之新知。良可喜也。

漢史的玄室

所謂羨道者。墓門前導造斜路。以便入棺者。且在葬儀上亦極重要。羨道左右及出入羨道。有相當禮儀。不得任意胡爲。蓋羨道爲墓制之一部。其要不下於玄室。讀漢史禮志者。可以詳知之矣。在發掘工作上較爲困難既無硬質物之界劃。又無古物爲標識。僅憑工作者之經驗。無非以土色。層位。雜物。土質軟硬。土中所含有無遺物之分量等爲對象。加以不能說出之技巧。若原無破壞侵亂等再次變動者。大致均明確無誤。

瓷壺

今次發掘時先由墓門正中直前延伸一深約於墓底相等之深溝。次將溝側土壁切光。視其上下前後之土質色澤等。上述各項目發掘之基礎。尤須注意土中夾雜之陶片磚瓦灰燼及有機物人工物等。以

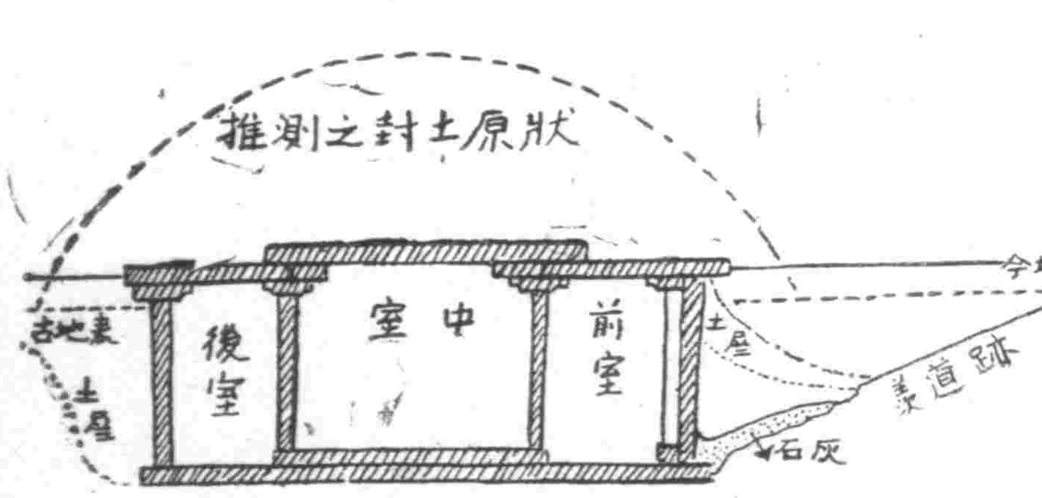

幸中遇一時代較晚之木棺墓土壟變亂。使一部漢道之掘出。極感困難。設此木棺墓治葬於羨道正中。則此次發掘工作必陷於毫無成果也必矣。後將木棺墓中瓷壺殘鐵等取出。作爲副產物。而工作始順利進行原狀亦尚明白。

深褐色陶磚。

漢道斜度頗小。北闊等於『三扇墓門』入地至門處其闊度亦相等。近墓門處道面不明。又有大量石灰及石灰石塊堆積之。長約於墓扉石相等而弱。觀等羨道。羨道之末端去今日地表約尺餘。蓋舊日地面低於今日亦正尺餘也。道面因堆積有纖物及石灰粒及木炭屑磚片等。呈深褐之夾層。其下則土質生硬。爲原土形態。即俗稱之黏靑土也。

後代的重封。

道上土中有漢代磚瓦殘片甚多。則此羨道之封土時期亦可明白。近墓處有土層二道。似爲後代重封之跡。即此墓封土原狀。亦因之明瞭無遺。而墓門曾有數次之啓閉亦可知也。然此僅一墓羨道之構造。不能以孤証概論其餘。求得較確之通說。尚須多次之正確發掘研究而後定也。因首次發掘。故詳記之。（未完）

第五信

談叢·偽珠花

前清某督某。革命後。任福建都督。豪放奢侈。姬侍如雲。中有一姬。妖冶絕倫。擅專房寵。都督在滬購珠花一朶。價七百金。然能博姬一粲。雖千金。猶靳惜也。姬善修飾。衣服非時式者不穿。或有些小皺紋。必加細意摺疊。用互而且。壓之金磚壓之。其豪奢類如此。詎知高明之家。鬼瞰其室。一夕。都督與姬夢方酣。竟有梁上君子。光顧其室。盡將金磚金鋼鑽貴重等物。多數劫去。惟價值七百金之珠花。委棄於地。迨東方既白。婢取盥盆手巾牙刷。忽覩珠花狼藉。驚呼姬起。檢點粧匣。方知被盜。失贓甚巨。咸謂珠花價昂。何竟不值一顧。殊屬可疑。都督聞之。自床躍起怒詬何物么麼。一身是膽。我都督威命。豈不嚴治小醜哉。即飭警吏。嚴重搜緝。不三日。賊就擒嚴詰之。相供府中某侍姬。引賊伏於內。伺隙入室。得贓瓜分。問珠花何棄而不取。則曰。吾儕作賊。自有秘訣。凡遇珍珠。能辨眞偽。以齒嚙之眞者堅不可碎。偽則立成粉虀矣。轉昔之夜。以此試之。悉是贗鼎。故委而棄之也。至此始恍然於七百金之珠花。實爲魚目所混。他人不能辨。而賊獨於黑夜倉猝中辨之。乃嘆都督府一流人物。皆智出賊人之下。然當革命過渡時代凡將政哀長公。正不少如某都督之類也。可勝嘆哉。（拱垣）

落花（步雨華軒主原韵）（澂玉）

杜宇啼殘蝶意痴。紅酣綠慘別瓊枝。韶華轉眼都如夢。夜雨無聊竟是詩。爲念水雲多過翮。肯因霜樹鬢相思。春歸欲問愁深淺。回首園林總自知。

蠟炬高張酒令行。誰家絃管度風聲。武陵人去迷遺恨。金谷樓危總爲情。煙雨低迷心緒亂。湖山洄溯夢魂驚。自從水面鋪成錦。大地文章渲得名。

寂寞蘭闌飛下錦城。憔悴鬢嚲入簾輕。含情未睹青山約。滿淚猶懷白水盟。因溷三生緣夢斷。新嬙千載任人評。春江月夜紛如霰。玉笛何須怨不平。

舞翻徘徊玉鏡前。不勝憔悴有誰憐。曾因白紵歌香雪。莫聽青溪唱采蓮。柳絮多情傳謝女。落花無語報仙。天涯此去悲萍梗。料是無忘夙昔緣。

西餐雜談

西餐之別可分三類。日早茶。日午餐。日大榮。此外如隨時解渴充饑者。則有咖啡。牛茶。可可。氷淇淋。汽水。果子露。荷蘭水等物。今將西餐榮譜。舉一例如左。以饗讀者。

一。早茶—咖啡。牛菜。麥粉。烤魚。牛奶蛋。洋葱猪排。

二。午餐—波旦湯。芹菜烤魚。炙煨雞。蝦絲杯。兔治牛肉飯。煎多司。咖啡。

三。大榮—牛奶蝦丸湯。煨桂魚。醃山雞。猪文牛扒蛤蜊巴提。燒猪腿。康士納布丁。咖啡。紅菓。生菓。

食不言。寢不語。素爲我國習俗所重視。但外國人則不然。必互相言談。以爲至樂。否則必疑其人病矣。由此可知。我國人與外國人入性之必然不同。當主動主客有偏好也。

我國宴會。用八仙桌。西人則用長檯。即大菜檯。如遇大宴會時。我國人用八開桌十六開桌。西人則多用丁字長檯。十字長檯。或工字長檯。鐵形長檯等。入席時主位在檯之兩端。客人則分坐兩旁。熱友離主人遠。新友離主人近。使主人可多與新友談話。以資情感。其法至善。

榮由自己用英文（或漢文）開單點出者。日點菜。由菜館支配者。日定菜。每食先湯及菜。次爲點心然後用飯。餐畢。進咖啡。生菓。有一圓者。有一元者。其價不等。但近時物價高漲。此價已成昔日之陳跡矣。席間可隨意飲酒。非如我國有勸讀湘推之風。

食法。以左手持叉。叉取整塊食物用右手取刀割下。再用叉送入口中。刀與口不可直接。免生危險。湯則用匙取飲。切不可捧碗狂飲。致失雅觀。食麵包用果醬奶油。飲咖啡加牛乳與方糖。不用牛乳亦可。刀叉用畢收去。每榮必須更換。以表示清潔若食時欲稍爲休息。將用刀放在右邊。用叉放在左邊。不可併置一處。以免揀役收去。其法不可不知也。檯上置有玻璃五味架。中貯辣醬油芥辣粉。食鹽。醋醋等物。食時可隨意調味。（婆心）

無線電

五月二十八日（星期四）

午前

五、五八（新京）始業音樂、國歌

六、三〇（大連）日本語講座高島鑑逸

七、〇〇（新京）報時、新聞、建國體操、唱片管絃樂

一、丹厚隆大進行曲（瓦古納作曲）二、詠嘆調（巴哈作曲）三、歌劇【名歌手】序曲（瓦古納作曲）

一一、〇〇（新京）政策時間

〇、〇〇（奉天）竹板快書劉公案（四六）董來福

〇、三〇（新京）新聞

午後

四、〇〇（新京）新聞

六、〇〇（哈爾濱）兒童時間科學小常識哈爾濱市公立新城國民學校校長張士修

六、二〇（新京）兒童新聞

六、三〇（新京）中等日本語講座講五百木元

七、〇〇（新京）報時新聞

七、三〇（奉天）家庭講話【夏季衛生】姚紀彬

七、五〇（哈爾濱）演劇研究刺湯哈爾濱恰情戲劇研究會

八、四〇（新京）新聞新聞解說

九、〇〇（哈爾濱）歌曲鐵彎人、農人忙、鐵血慧心、黃浦江、春、解語花、兩兄弟

九、三〇（奉天）評詞五女七貞宋桐斌

一〇、〇〇（新京）報時、新聞

一〇、〇〇（奉天）新聞、告知續

一〇、十〇（大連）河南墜子

續傷科秘錄（二十四）·客亭譯·

本間和卿口授及門諸弟子筆述

一日懷讀余曰。今也昇平二百餘年。風習日流偸惰。士氣頹然不復振。而我秋獵猶日甚。有志之士。顧目切齒。實爲國致命之秋也。而吾今不幸罹奇疾。不能自奮。佈如是。不如死也。夫江戶者。樂技之淵藪也。就方技名家戶塚伊東二氏以下稱傑出者。雖治數矣。皆稱險證不敢下手。唯戶塚氏以爲可以漸治。因託之治。然不得全愈。至今十餘年。未免一角之轉。近來日漸長大。誤觸於物。則痛徹通身。以此不能著假面。殆將廢藥。都鄙名醫。咸既束手。不知自奮斷之。誤死無遺憾矣。余笑曰。消息盈虛。天地之數也。奇人必有奇患。奇患必有奇治。是又自然之理也。水城有崔軒先生天下之名工也。子盍請乎。曰吾亦嘗聞之。然羈旅落魄。不能如之何。余曰。子分死至此。余嘗可爲調其自割乎。予與先生季子貫交善。請爲紹介。來謁大喜。於是以本月十七日。至自崖亭請治日。高名來歸。幸賜回生。先生諾之。朝以第六時與及門而詣焉。門生十數人侍坐。病客請門。筷觀之。先生先問其來由。因手按患處。以鍼刺之。絕不見血。日是肉瘤而異證者。可治也。

在初夏綠樹蔭濃時期日女學生結隊作郊外的踏査

時局下的家庭 夫婦間應有的責任

張嘉舜

西洋有過這樣一句家訓。『法國革命以及世界大戰的年代可以忘掉。只是妻子的誕生日和結婚日決不可忘記的』。這呼如此。記住愛妻的生日。買些她所愛的物品。同時記住結婚的日子。作一簡單祝賀。照此。無論在那一國都是富合適而很好的風俗。再者男人在求婚的時候表示愛敬和愛心。等到結婚以後。就不再客氣。便不那樣的愛敬和愛心。這然如不可侵犯。那是不相當的。愛心固然是藏在心內。有時却也有表示的必要。永久的保持。終身不變。並且不要忽略了很小的關心。亦不要忘了在小事上表示愛心。比到患病入院贈給一束鮮花的價值還大！

3 對妻子要重體貼

某國的『文豪』好發牢騷。說『我到外邊去。就多遇見煩惱。我覺得自己忍受。就已竟夠了。決不可再將那種苦惱。帶到家庭裏擾亂家族的情緒！』他在外邊雖受了極大的刺激。總是勉強裝着快樂的形態。回到家。絲毫不使家人看出他的煩惱。有些男人。或是實業不順利。或是受上司的叱責。及其他的困苦愁悶。帶到家中。對着無辜的妻子當了唯一的發洩機。來發已。這實在不太光彩。而男人對妻子是應當器重。保護。有時妻子不對。這時不許狂暴叱責。任意毀辱。應該婉轉勸解。詳細的開導。聰明的妻子一定能改過的。更不要無過找錯。應從中體諒。設法安慰。互相輔助家庭的改善

4 對妻子不要干涉批評

家庭是由不同的兩個同志所組織的。而婦女在家庭中所負的責任。如子女的教養。主持一切家務的料理。男子對於妻子及家庭內外的行動。抱一種不干涉主義。奪取主權。自不干涉並不是放任。不過完全爲了互相尊重個人人格及信任。同時個人該明瞭個人的任務。譬如男子好當賭。會樂。或其他事業。則婦女不能越俎侵犯。這是他個性。婦女在家務上。男子也得自尊自重的不去妨礙。實行分工合作的精神。各事其事。各盡其職責。一但遇見重要之事。夫婦的意見往往不一致。若肯讓步互相妥協。雙方須有擴棄私見而去服從對方意見。否則。即使妻子減少責任心。消滅自主的精神。再有家庭爲了人事問題。就要互相批評。吹毛求疵的攪纏些不要緊事情。發生無用的糾纏。雖然沒有他意。因而發生家庭的糾紛。決裂。大半都由於此而釀成！

5 對妻子要有體貼同情心

家庭間的幸福。全賴互相同情。同情是溫暖的洋灰。男子須體恤妻子家務的勞苦。撫養子女的辛苦。同時妻子亦要體恤丈夫於職業上的操勞和處世的辛苦。雙方面的融合。雖然讓解。夫愛其妻。妻愛其夫。雙方相愛。體諒相通。則家庭幸福來臨。而充滿欣喜的氣象。（未完）

應該檢討的摩登（溟）

自從打倒纏足的陋習以來。却給婦女們造了不少幸福。非但舉動上自然。而工作起來。也較以前得勁的多了。可是最流行的高跟鞋出現後。表面雖然合乎潮流。究其行路工作時之受罪。又與纏足之痛苦何異呢？

裸腿露臂。因爲有傷風化。政府去年曾一度改良。（褲腿最短不得超過膝下三寸三分。袖長最短亦不得超過肘下三寸三分）可是另一方面來說。當春秋氣爽風涼。週身雖顯戰抖。爲了美觀。仍然勉强支持。這對于本身的生育上。不但大有防礙的。而且對於你今後健康上影響至重。熱望現代青年女子們。勿圖一時之美觀。時髦。摩登。貽誤將來悔之晚矣

讀松郎君「現代女子」那麼我們女性努力吧

在各種新聞雜誌上。許久沒有看到『松郎』君的作品了。最近得讀到松郎君的作品。是覺得很喜歡的全文的內容包含家庭。社會……與女子的關連性。以至賢妻。良母型的主婦。政治方面女子的參政。職業女子等等的。看了一遍細玩味了一會兒。只是咋舌。讚美。讚嘉。實在是筆上雖以形容了。松郎君又說『我國以前就產生了女子教育。那時的女子教育不外乎守着一些三從四德等的古訓。只是一些大門不出二門不進的女子』我不禁有了一些感慨。我國的女子教育從前實在是那樣。說了這些實話眞是值得我們一般女子所應當知道的。一我們是與她們不同了。又是社會也須用了我們家庭（齊家）也以我們作基礎。能够担負一些職業。又有參政的能力。稱爲時下必要的女子。多識值。我們一般女性鼓舞。讚歡。榮幸啊！

今後我們女子一齊努力。向前。遵守松郎君的薰導。勇往邁進於社會。對於家庭方面。應當獻出我們一般女子固有的特技更希望無論現代女子與否！不必每日再提自由！平等！解放等之口調了。努力與男子爭先恐後的－打成一片－作此戰時下有用的人材吧！（陳素梅）

婦女

献給做繼母的

說起來 給人做繼母 一件事。也算是很難的了。可是我想天下事是無有難的。這可就全憑在自己所爲如何了。在我眼內換過繼母啊！宗全是對於先方的兒子。看不順眼。就拿出來種種的磨待手段來。這當然是不外乎。打。罵。不自由等。這時先方的兒子。稍要有點不受反抗。還可就了不得啦！便是人。百般的撫育尤恐其不周。無母的孩子也是個人。怎麼你待他連狗都不如呢？想你親生的孩子。未必怎樣的孝順。你這樣無情的虐待。使我也莫明其妙。你須要知道。天下最苦之人。沒有無母孩子的。然而這種的事故。也不管那不是苦中更添上了苦嗎。慈愛的母親。你要虐待他。竟怨一頭。做兒子的不對的地方也不在少數。爲兒子的。對待繼母也要特別的親近才是。也不要分出親母繼母之別。這樣的親近。繼母也就變了生身的一樣可是有時不對。繼母要是吵鬧兩句。也未嘗不可。作兒子的也不要有怨言存在心中。還不要心存他是繼母。說我這不是給我氣受麼？這種的理想完全是不對的。自己還要想想。生身母在日時。總沒有吵鬧你嗎？那時你以爲生身母。說些什麼也是沒有關係的。其實繼母和生身母不是一樣嗎？然而做繼母的呢對於無母孩子所作不對的事。也要加以寬容。因爲他是個無母的可憐孩子。悲哀的時候很多的。要再加上嚴厲的管束他還能有快樂的來臨嗎？這樣的淚天中生活將來萬全的疾病能不纏身麼？在病中他更覺出悲哀無母苦。如是處下去。這病還能好麼？

▲再說他不對的地方也是個孩子氣。槪知道什麼做母子的要能像上邊說的互相諒解那還能有破裂的時候嗎！還有那做父親的責任也是非常的重大。爲父親的是一家之主腦。一切的事故全得由主腦的人分配指示。如果家中要發生這種糾紛事。故。自已要拿出相當的判斷力。來考查妻的一切。一切如何。倘若是自己的兒子不對。加以責罰也是未嘗不可的。可是責罰也不要過於嚴厲。如果你的兒。很孝順的。你要錯了這話也不管三七二十一的去打罵。這不是無故受屈麼爲父親也不要太樂向老婆的說話。再要來說的時候。你就應當給他解釋無母孩子的苦處。他自然再也就不來說了。爲父親的要這樣能維持下去。月缺的家庭從此還算重圓了。（賜啼）

小姐禮儀 要端莊

女子一舉一動或在言語之間。能表示你的品格的。所以與人談話時要穩重。大方才好。例如拜訪一個陌生的客人。開始談話前。當然免不了彼此問姓名的事。如果主人問妳姓名。妳可用『敝姓什麼』或『小字什麼』等回答他。直爽些就答以『姓什麼。名什麼』也可以得到主人請坐。方能坐下但不必太過謙讓。如果主人再請。可謙辭說『不敢當』。推辭。然後坐下。坐定之後。不要隨便離座。坐的時候。姿勢要端莊自然。不可有交股。搖膝。支頤。靠背等舉動。主人奉茶或以點心敬客。都要稱謝。

歡迎主顧 大連 優待團体
裕和旅館
東鄉町十五番地・電二三八一九一

北滿醫院
內外科戒煙花柳其他一般
戒煙花柳痔子病脚症有特效治療法新藥戒煙無苦痛
院址 奉天市小北街一段三四號 電話四四〇二〇

性美膏 外用防早洩病患者收效確實 精力減退之人必備 一元二角 二元 回春聖藥
桃夢 一元二角三圓
奉天加茂町十六番地 木村商行

百萬 宣傳不明 服用後如效果爲之
『都藥房淋藥』（百戰百中）治淋病與赤白濁特效藥京城
藥價試用二圓半劑四圓一劑八圓一人服用一劑定能痊癒
專賣所奉天江ノ島町八 マムシ藥房 電話三四五五五

家鷄養必讀 呂健生著 實踐養鷄學 新法 大連市

各科診療 天興福醫院
院址 大連市西崗街一八〇番 電話（三）二二五
院長 邵先煒 （病室完備 入院隨意）

奉天 大魁星旅社
樓房二百餘間 客室寬闊 清潔衛生 光線充足 空氣舒適
食堂設備完全 隨時飲食 歡迎光臨
小西街三段一六九號 電話（二）四一九一番

惡性下痢 惟有先用
塩野牌 好梅親片
紅・白痢疫痢 阿買巴赤痢特效藥
本劑係舉近代藥化學之全力作苦心研究 而則製之最强力防腐止瀉劑 無論何種難症 皆能征服而導於痊癒 洵爲起死回生之聖藥 歷經許多臨床大家之實驗及無數患者之報告爲明証焉 對於適應藥少之「阿買巴」赤痢尤爲唯一之特效內服藥
【專治】各種「阿買巴」赤痢病症 傳染性及寄生性腸疾 急性・慢性腸加答兒 腸內腐敗醱酵等
【包裝】二〇片 一〇〇片
製造 塩野義商店 大阪市東區道修町三丁目
塩野義藥品株式會社 奉天市敷島區協和街五段四號

哈爾濱道外正陽十四道街
老福春堂藥房
·本堂出品四種靈葯全滿馳名·
劉氏養血保坤丸 常能調經養血行經腹痛
劉氏樂仙膏 常貼婦女經血不調諸般病症
劉氏金丹 常治咳嗽痰喘五勞七傷
劉氏金剛藥片 常能扶陽固精夢遺滑精腰疼腿痛各等腎寒腎虧最有效
「外埠各省城鎮均有經售」

感冒 頭痛
頭痛・頭重・放憂之時 神經痛・腰痛・肩痛之時 感冒・結核性發熱之時
服用少量（一次兩片）舒服靈以後，得奏强力鎮痛解熱作用而立見効果。又此劑藥性極爲緩和，並無損害胃腸或減退食慾之虞，故於諸種頭痛感冒藥中獲有最高榮譽。
各大藥房 均有經售
舒服靈 （ソボリン）

遼鞍版
康德新聞社遼鞍支局
遼鞍版廣告事務
電話 八五五號

建國十週年體育大會 市署選定各幹部役員

【遼陽】市對建國十週年體育大會、預定於六月八九日、假市滿鐵運動場擧行、現對幹部人員業經選定如左
▲庶務部長 汁伊八、庶務係長 張恒翔、宣傳係長 大西與三郎、
▲接待部長 佟松壽、受付係長 張代三、接待係長 熊本强、
▲設備部長 文鍾韓、設備係長 菅勇、會長係長 末吉隆吉、運搬係長 桑原、
▲競技部長（審判長）張世安、出發係長 大野巳之吉、徑賽係長 田中多八、整理係長 藍秋岩、救護係長 野見三義光、衛生係長 黃福中、
▲警備部長 馬德茂、警備係長 驛前派出所長

大會競技項目決定

【遼陽】市体育會、業已擬定、於六月八九二日於市內滿鐵運動場擧行、現已將競技項目決定如左、
合同体操（全体一次）、六〇米預選、（男四回女四回）、一〇〇米預選、（男四回、女四回）、二〇〇米預選、（男四回）、跳遠決勝、（男二回、女一回）、傳球（女一回）、協和競走（女二回）、二人三走競走（男二回）、送球（男二回）、（男一回）、四〇〇米繼走預選、（男二回女二回）、飛繩繼走、決勝（女一回）、籃球決勝（女一回）、四〇〇米決勝（男一回）、跳高決勝（男一回）、八〇〇米繼走決勝（男一回）、騎馬戰決勝（男一回）、馬蔡拉（男一回）、四〇〇米繼走決勝（男一回女二回）、六〇米決勝（男一回、女二回）、一〇〇米決勝（男二回女二回）、二〇〇米決勝（男二回、女一回）、來賓提燈競走（未定）、來賓四〇〇米繼走（二回）、職員蹴球競爭（一回）、職員四〇〇米繼走決勝（一回）、團体操（稅課司校、体育學校、四大廟校、永壽寺校文昌閣校、中心廟校、西關校）、團体遊戲、三道街校、中心廟校、文昌閣校、翰林府校、四大廟校、四道街校壽永寺校、二道街校、

土地執照發放 變更辦法

【遼陽】縣地政科當局、關於地籍整理完竣、地區之土地執照、從來每月發給一次、今後爲便利領取者起見除休日、及祝祭日外、每日發放、未領取者、趕速到縣領取爲要云、

魏校長榮膺表彰

【遼陽】縣教育會長、鑑於前劉堡街公立劉堡河南女子國民優級學校長、魏振環氏、在該校服務積廿年、精勤不懈、堪稱爲教育功勞者茲於遼陽縣在劉堡街擧行縣運動大會機會、在現地於全縣各校長等參列之下、實施表彰狀授與云、

謀遠方國兵家族便利 扶助金交分會長代轉

【遼陽】滿洲軍人後援會遼陽辦事處、依國兵援護法規程、關於在軍隊服役中之國兵家族家境貧困者、每月扶助各種生活扶助金、茲爲謀該項扶助金對遠方家族便利起見特交付該管分會長云

縣下各街村將擧行 建國紀念運動大會

【海城】前於月之十二、三、四日、由縣公署主辦之下、在縣城曙光國民優級學校體育場、開催建國紀念運動會兼建國十週年慶祝東亞競技大會、並海城縣選手權大會等情、業誌前報、茲該縣爲擴大其意義、及普及徹底全縣民衆及青年層建國紀念與慶祝思想起見又令知各街村長、各學校長、各警察署長、一體連系之下、以街村爲單位、在街村公所所在地、（海城除外）、以六月四日至十日間爲期、（任擇其中之一日）開催前記大會（選手權大會除外）以縣長爲名譽會長、副縣長爲名譽副會長、街村長爲會長、學校長、警察署長、協和分會長、爲副會長、學校教師街村吏員、警察官協和分會職員、均充大會役員、競技項目則爲
▲男子國優部、一〇〇米、二〇〇米、四〇〇米、八〇〇米繼走、八〇〇米低欄、鐵甲（頂洋盆）跳箱、砲丸投、圓盤投、走高跳、走中跳、
▲男國民部 六〇米、一〇〇米、二〇〇米、四〇〇米繼走、頂甕、
▲女子國優部、六〇米、一〇〇米、二〇〇米、四〇〇米繼走八〇米低欄、砲丸投圓盤投、走高跳、走中跳、拾物、
▲女子國民部 六〇米、一〇〇米、四〇〇米繼走、釣魚同時必熱鬧異常云、

特產物加工品結成配給組合 廿九日擧行結成式

【遼陽】縣當局、爲謀特產物加工品、統制强化、配給圓滑、並價格適正計、決定本月廿九日午後一時、在縣署禮堂、擧行特產物加工品配給組合結成式、聞參加之組合員、務於當日攜帶信認金五十圓、出席爲要云、

勞働報國隊 慰問班一部歸遼

【遼陽】本年勞働報國隊由縣組成慰問三班、於本月十九日、一同出發、分赴北滿、及奉天地區、開始慰問業誌本報、茲以汪縣長爲中心、隨員一行四名、於奉天地區、一部完遂使命、由廿二日乘南行列車、平安歸遼聞縣下上月出動奉天地區、勞働報國隊、計三百名、現下在某部隊、供雜役工作、均能克盡勤勞、熱誠奉事、頗得官長之歡心、惟有隊員皆係鄉村農民、在初到部隊之時、飲食住址、極爲適宜遂亦相安、此番由汪縣長、同南行政科長、親身慰問、頒給慰問金品、並假部隊場所、由部隊一同出席之下、擧行懇談會、略謂希望諸君善體國家意旨、安心服務、並勉以忠誠報國、克盡國民之職責、以期達成縣下勞働報國隊重大使命、爲全縣七十五萬民衆生色、並在短期間內、於工作完畢榮耀歸還等語、當時各隊員、因縣長同行政科長、在公務百忙中不辭勞粹、躬行慰問、無不感激零涕、束身自愛、用符期望之至意、並由縣長與部隊當局、磋商一切工作事宜感情至爲歡恰、擬於宿舍內多設通風口、及施行特殊配給、如手巾膠皮鞋等物質、以利工作云、

男女密賣鴉片犯 被警官偵悉逮捕

【遼陽】徐書哲年四十五歲、原籍遼陽市韮紙房胡同住遼陽市真平區向陽街二科段四五號、右記經市警務科警尉補謝永智偵知、便於本月廿五日、將其檢擧、在其家中收出煙土七錢、膠皮煙槍一支、煙斗一個、煙籤一支、煙灰一包、現業將該犯並証拘送科嚴辦云、
【又訊】朱沈氏年四十九歲、原籍遼陽縣五區老端頭現住遼陽市文聖區四藥街、該朱沈氏素有鴉片嗜好、及密賣行爲、於本月二十五日午前十一時三〇分、適有經者與成義、持煙灰一包、由其他家中而出、時正値市警務科警尉補謝永智勤務中發見、當即檢擧、更攜同該犯至朱沈氏之家、檢査結果、有煙膏五錢、烟燈一盞、烟槍一支、烟斗二個、烟籤一個、灰挖一個、烟鍋一個現已將鴉片犯及証物一并送科審中訊云、

商工公會 業務監査

【遼陽】市商工公會爲期各部業務整理、並今後事務辦理迅速、定於本月二十七日、實施業務監査、現各部職員、均在整理担當事務、以期監査時、得到圓滿之塗果云、

嫁夫年幼心眼不高興 送姑娘途中她竟逃走

【遼陽】王淑貞（假名）年二十歲、遼陽縣大紙房人于十二年前、經父母之命、媒妁之言、配夫李國棟（假名）、（遼陽縣大營盤人）現年十五歲、於本月二十一日乃係結婚之期、但王淑貞因夫年幼、並未受任何教育終以爲不滿、自己頗有毀婚之意、但因父母守舊、對此大不贊成、當送姑娘之日、淑貞被父逼迫上車、及行至中途、淑貞僞稱下車小便、竟而乘此機會逃走、不知去向、於是其父王維年派人至李家、說明此情、一場喜事因之而變爲驚慌、當即派人四出尋找、現尙無音訊中云

修正物價

【海城】商工公會爲强化物資統制、及徹底實施低物價政策起見、對於物價表、實行修正之必要、爰通知各關係者、於本日（二十五）午後一時、在山東會館、開議研究會、以資進行一切云

特別配給担當者 限定提出印鑑表

【遼陽】縣經濟科、關於請領特別配給担當者、時有變更氏名、訂正數量情形、茲以假借囂辦、對事務處理殊有不便、現通令各該管者轉飭特別配給担當者、急速提出印鑑表、由資參考証明云、

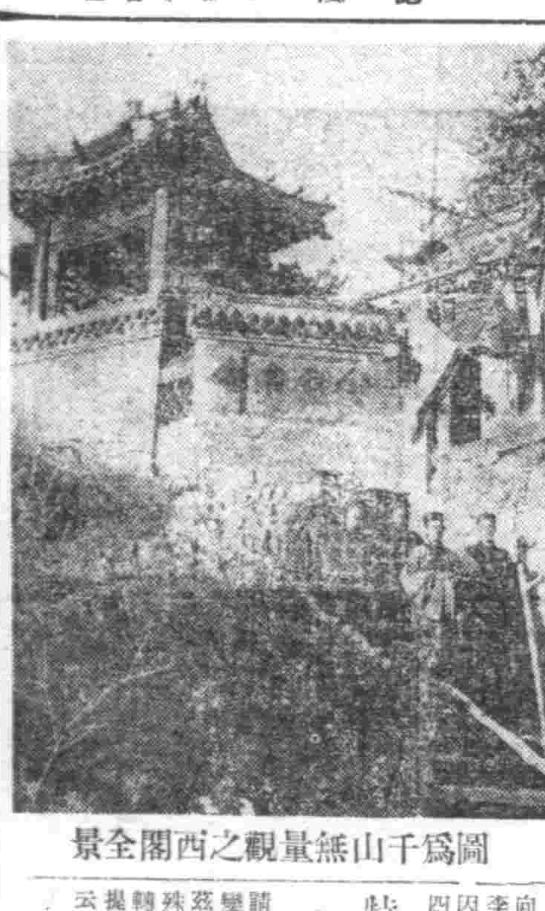

圖爲千山無量觀之西閣全景

肺癆与胃腸病
若素
以上兩種病 乃是互相連帶的，就如吾人若不是先患胃腸病，那是決不會得肺癆的，因胃腸健康的人，不但能吃能喝使體質向上，同時也能克勝肺菌，使其不得存活，否則體質瘦弱，任其肺菌擺脫，結果只有待斃。
徹底的療法 是要怎樣治療呢？就是先要強化胃腸提高營養，使體力向上，另外再設法剿除肺菌，使肺菌早日斂跡，「若素」是治療肺癆和胃腸聖藥，它不僅能提高胃腸增補營養，且能掃盡肺菌使肺癆早日痊癒，所以請患者速服爲盼
包裝 錠劑・三百錠・一千錠 粉末・九〇瓦・二七〇瓦
奉天市信濃町十七號
若素製藥株式會社

予約分讓 ハンソン系レグホーン 初生雛 中雛 備有表送呈
海城中亞區 三一養雞場

雙龍 化積膏 特製 三腎丸 萬靈 虎骨酒
函購外加郵費及包裝費請先匯款代金不折
奉天市鐘樓南 德潤堂藥局發行

鎮咳 拔咳因（バイコイン）
氣管支炎、百日咳、喘息、肺炎、肺癆咳嗽等 分 液・丸・粉 海外各藥房均有出售
伊丹市 山本製藥
C・C

疥癬 濕疹
「灑爾膚」爲有機性硫黃製劑、兼配適量植物性油、對於疥癬・頭癬濕疹・汗疱・及其他諸種皮膚病有强力之殺蟲殺菌及制痒作用、而毫無刺戟、乃安全卓効之皮膚病治療劑也。
【包裝】三〇瓦 一〇〇瓦 二五〇瓦 五〇〇瓦
（サルホール）
各大藥房均有經售
灑爾膚

品質最好 香味最妙
紅獅香烟

司保明眼藥
是一般眼藥中的超特品 是一切眼科病的精良劑
「全國藥房均有代售」
總製造 滿洲製藥株式會社

調經活絡丸
主治 經血不調、經前錯後、白帶過多、腿疼痛、心忙心跳、久不生育、子宮寒冷、頭眩、食少難、久患小產、四肢無力、胃不消化、飲食少難、夜不安眠、經色不正、行經腹痛、紫黑成塊、或淡或紅、氣虛筋損、咳嗽痰喘、
藥價每袋一元每打十元外埠函購加郵費四角
奉天大西街三段八八號
張三多堂藥行

補腎 育腎 健腦
主治 氣血虛弱神經損傷房事過度精神失常夢遺滑精精冷精涼早婚早洩五勞七傷夜多小便睡不安眠思慮過度身不健康腎囊潮濕腎子寒涼陽萎不擧興而不剛頭暈耳鳴眼花善忘按日服用功效非小早生貴子後嗣繁昌强筋壯骨補腦健陽絕無腎虧搔膝背痛永不再犯久淋白濁服之全癒
特長 育腎賓係人體天然滋補劑乃用參茸鹿腎等漢藥外復滙化學提練之青春動物分泌液等珍貴西藥所製成服後藥力輸入血液化爲鐵質成分增長腎氣生精補血强健生殖功效甚偉藥性和平不燥四季宜服育腎賓
每盒一元二角 歡迎外埠函購
每打十三元 不加郵費
總發行哈爾濱道外十五道街
金勃先藥房 電話四八三九番
△代售處大連德記全棧大連華泰藥房奉天日站恒濟堂泰天大成藥房新京義和謙新京中西藥房安東益增遠錦州同盛居營口洪春堂吉林五洲藥房牡丹江惠存厚熱河全富興赤峰道生藥房龍江省德泰隆佳木斯德慶宏勃力世慶宏林口惠裕鬪門慶和堂下九台錦和慶凌源濟生藥房

新式拐杖 骨折脫骱傷筋充血 消炎活血 止疼散腫
止疼散 接筋散 正骨丹 跌打損傷
經驗接骨 手術接骱
堅固耐久 現場救急 隨時出診
漢醫 閆・頭卿藥房
奉天市電車路第一商場西

深宅家傳成藥
羊角風 乾血癆 日久淋
函購郵局匯款空函代金不答
奉天大東門內北裏街胡同濟世藥房發行

理腎健腦補血養身
黑色固腎丸
今三十週紀念大贈送 買一盒送一盒 一萬盒爲止

黑色固腎丸主治
主治先天不足、腎經虧損、房勞過度、夢遺滑精、精液缺乏、精冷精清、子嗣艱難、陽萎縮小、陽萎不擧、房事早曳、老年精衰、夜多小便、精神困倦、頭暈眼花、耳鳴作嘔、行動心跳、動作氣喘、四肢無力、腰痠風濕、頭痛骨筋痛、腎溢潮濕、常出涼汗、腎經發牛各症服之非常有効、如無病常服壯凡壯精神充足永無腎虧陰萎之慮、如患腎虛、陽萎之症、早服一日（黑色固腎丸）早得一日全癒、此藥性質和平毫無流弊効力偉大百發百中、購服一試、方知言之不謬
△用貨或直向哈爾濱瑞華氏藥行或者、天大生藥店皆可函請
定價每盒國幣壹圓半打五圓六角買半打送半打各省縣漢醫藥店西藥房均有代售
駐哈爾濱道外十六道街 瑞華氏藥行
駐新京西四馬路南拐角 瑞華氏藥行
大連華西藥房 大連市大惠記 大連華泰藥房 瓦房店永泰長 松樹驛永泰長 熊岳城新泰興 蓋平縣育德堂 營口市洪春堂
海城華西藥房 遼陽縣天福堂 鐵嶺義和堂 四平街和發瑞 公主嶺三合德 豐原站義和堂 西豐縣德聚興 西安縣積盛壽
克山縣錦興和 海倫縣仁合順 拜泉縣吉豐昇 江省城德泰國 延吉同正德厚 吉林省五洲藥房 錦州同盛居 安東瑞神泰
總經理奉天小西關祠堂前 大生藥店

外傷
本品治療外傷敢稱獨步 即擦即癒最爲靈驗
主治 ⊙手足損傷 ⊙無名腫毒 ⊙水火灸傷 ⊙刀傷跌破 ⊙蚊蟲咬傷 ⊙化膿惡瘡
HALIVA SALVE
一日本名一 ハリバ軟膏
定價 五〇公分 一五〇公分
哈利巴藥膏
奉天市大和區浪速町十一 田邊藥品株式會社

北市場 共益舞台
四大名旦生角青衣花旦 孟小冬 梅蘭芳之生意足衣彩 胞名譜文武老生生坤伶
童芷苓 孟幼冬
文武老生 銅錘花面 文武小生
李寶奎 裘盛戎 童壽苓
明小 子架 錦花 第一 青衣花旦
賈多才 張洪祥 商四亮 王幼亭 崔熹雲
廿八日晚場
全本 火牛陣 全本 十三妹
悅來店 能仁寺 說親 紅柳村 弓硯 緣團圓

精強氣壯
能期待精力橫溢的
結男兒萠－M
三共 SANKYO
特性 本劑因含有男性生殖腺中之一切有効成分，故較單一之男性荷爾蒙製劑，其性質，其効果，乃有天淵之差，効驗迅速而準確，並能接連保持其强精效力。
用法 內服每天三一四片，食後服用 注射每天或兩天一次，每次一，〇公撮
三共株式會社 本社 東京市日本橋區室町
滿洲三共株式會社 奉天市平町一〇〇 出張所 大連市台山町四〇
GENERMON-M

效特淋治
治尿塞
誰說難治？
人云亦云，誰都以爲淋病難治・事實昭然，無庸贅述・然而經因醫學家苦心研究的結果，竟把這千古懸案，一刀兩斷了・
考查從來底淋藥・往往是給患者一時的效果，就是治好了也容易復發・這是患者中十之八九底隱痛・治尿塞是最新化學療法劑・功能殺菌，排膿・止痛，利尿，勿論輕重淋病，約在三一五日內斷根，永遠不復發・此外對於婦女淋菌性尿道疾患，效果亦極顯著・

股份有限公司 滿洲柳韓公司
奉天市義光街五段九六號
分行：大連市大黑町二九號 京城・天津・臺北
包裝：24片 （各地藥房均有售）

284

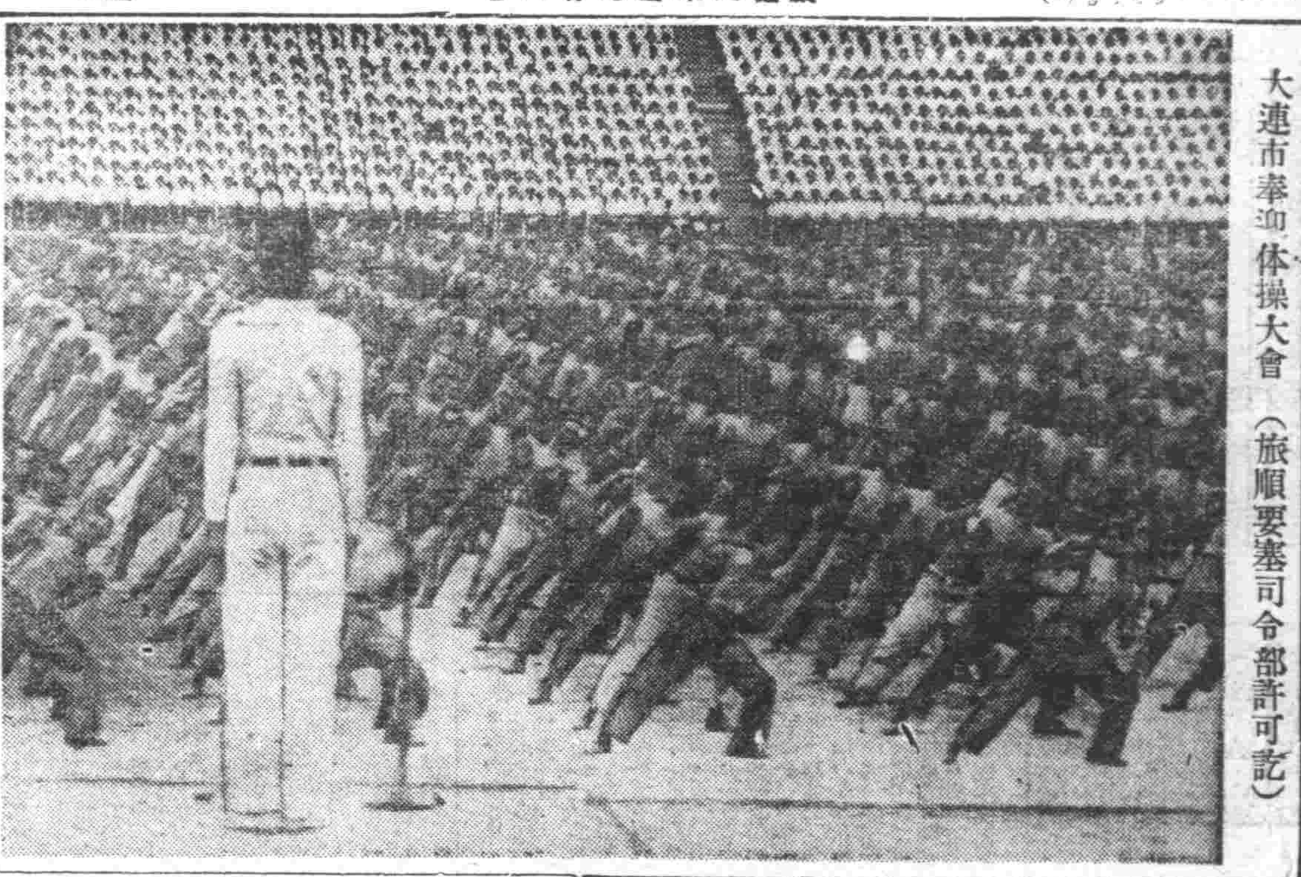

大連市奉迎体操大會（旅順要塞司令部許可訖）

聖戰下海軍紀念日 各地展開慶祝行事

新京 國都當二十七日大東亞戰爭下意義深遠之第三十七回海軍紀念日、擬於午前九時、在新京神社舉行海軍奉告祭、又於同十時起、在兒玉公園海軍忠魂碑前、由鄉軍協和會分會、青少年團、國婦及其他各種團體三千七百餘名參列之下、舉行記念式典、首先由松永海軍武官致辭、又於同十時四十分、於市中遊行、大隊到海軍武官府前、三呼『日本海軍萬歲』經過吉野町、日本橋朝日通至新京忠靈塔前、對護國英靈加以默禱之後、乃解散、一方於市內祝町太子堂、由同十一時起、由佛教總會新京支部主催之下、以佛式舉行戰歿將士慰靈祭、被撫槍後國民之熱意、其次於午後二時在南湖以在京鄉軍海軍關係全員為動員、實行操艇戰之演習、由阿久津大佐總指揮、辻少將監督之下、盛大展開、此外在振武殿舉行武道大會、並且發送日滿青少年之慰問文及繪畫等是日國都充滿海軍色、於夜間七時、假厚生會館開催『海軍紀念之夕』、野田機關大佐、『關于大東亞戰爭之海軍之活躍主要濟水艦』加以講演、並上演『海之誓』『大東亞戰爭』之電影、一方使其追憶前線將兵之勞苦、強化必勝之信念云、

奉天 此次大東亞戰爭、於太平洋上、收得空前之大戰果、當此戰下之第三十七回日本海軍記念日之廿七日展開一大慶祝、此日之奉天市、恰如當年東鄉提督率聯合艦隊擊滅巴爾基克艦隊之日時、天氣明朗、自早朝即打滿之街頭、滿掛慶祝之日滿國旗、並懸有惹人注目之大海軍旗、午前八時、奉天神社、即集鄉軍、青少年團義勇奉公隊員參列執行奉賽祭、於嚴肅之吹奏樂裏、騷起軍艦旗、式終並於市街排列行進、齊唱勇壯之軍歌、以至參拜忠靈塔而解散、一般市民、亦於此佳日參拜神社、以表示慶祝此世界無敵日本海軍之意義、又於記念式典之前夜、於記念會館舉開催講演與電影大會、宣揚日本海軍之威勢、（圖即奉天神社之奉賽祭）

盤山水田造成 舉行綜合入殖式典

【盤山電】亘三十萬町步之無住民鹼性地帶、闢為田畝、造成水田、學聖鍬於本年入植、預定七個村五百戶二千名、其綜合入植式、於廿七日午后三時、在河北線大窪驛前廣場、由木村副縣長以下各關係機關代表多數參列之下、盛大舉行、迄現在之入植戶數、館本縣下荒城鄉為（百七十三戶七百三十九名、）、兵庫縣津名鄉為（九十一戶三百二十五名、）同成田鄉（九十六戶三百五十名）廣島縣賢城鄉（百六戶二百六名）讀勇隊野上中隊（五十戶百六十一二名、）兒玉中隊三十三戶百五十九名、

利用職權詐財 事敗被警逮捕

定自五月廿七日起、迄六月四日止、為飼養犬繫留時期、在此時期內、畜犬外出時、當以野犬捕殺之、慎勿玩忽弗聽云、

有日比野惠一者、別名小黑正治、二十八歲、曾充鞍山昭和製鋼所職員、於本年一月十九日起、至四月三十日間、曾利用其職位、向市內朝日區朝日街三段六十三號竹中組工務所清水芳太郎處、以招致其前往鞍山修建某項大工程為口實、施行現金之詐騙、前後共九次、共詐去國幣一千六百七十元、事後清水某發覺被其詐騙、遂向警署控告、不料日昨該比野正徘徊於大和區青葉町一商店門前時、被朝日署上島警長撞遇、當即將其逮捕帶署云、

顯示日滿一體精神 募集躍進日滿之歌

我國建國迄今十年於茲、無處不基于日滿不分與一德一心提攜邁進之主旨、向前發展、以達成民族協和王道樂土之崇高理想、此種精神因能在我國內顯然看出、即在親邦日本、亦能見出提攜展、親邦日本朝野上下、亦無不額手歡慶、更舉辦各種慶祝行事、茲為紀念日滿兩國不可分離之關係、我方將於最近向日滿兩國內廣行懸賞募集『躍進日滿之歌』之歌詞、將入選之歌詞、另附曲譜、俾令兩國國民齊唱、當我國慶祝建國十週年之佳以愈堅不分之信念云、

欲受中小煤礦配煤者 奉省指定市縣申報地

奉天省公署、依奉天省中小炭礦石炭統制規則、（即從來所謂之統制外炭）而有施、此次對於省下石炭需要者、欲受中小炭礦石炭配給時希於五月卅一日以前、向省下各市縣日、滿商事申報、其中報地如左、

奉天市、瀋陽縣、新民縣、遼中縣、向奉天市加茂町日滿商事奉天支店申報、鐵嶺市、鐵嶺縣、法庫、康平各縣、向鐵嶺市鐵道西興隆街日滿商事鐵嶺出張所報告、

海城縣（海城以北）向海城街日滿商事海城出張所申報、

本溪湖市本溪縣、向本溪市官原區興亞街日滿商事本溪支店申報、

撫順市撫順縣、清原縣、興京縣、向撫順市西十條通二一號日滿商事撫順支店申報、

鞍山市、遼陽縣（鞍山以南）、遼陽市（首山以北）向鞍山支店申報、

營口市向營口南本街四丁目日滿商事營口支店申報、

蓋平縣、海城縣（他山以南）、向大石橋街盤龍街大石橋日滿商事出張所申報、

復縣、向瓦房店昌隆街日滿商事瓦房店出張所申報

本年國展工藝作品 希望富有滿洲色彩

為慶祝光輝之建國十周年、定自八月十三日起、至九月三十日止、亘五十日間、於大東亞建設博覽會會場內、特設美術工藝館、而盛大舉開之第五回國展、（美術、工藝、書道）、關於其出品之規則、業已發表、惟本年度因逢建國之十周年、乃以此為機、而改正從來規則之一部、為喚起全國美術家之奮起、並促進民間工藝之向上發展起見、乃於工藝部內新添宣傳展示、建築工藝、服飾工藝、生活工藝、雛工藝等、是以深望國內諸大藝術名家、宜乘此良機、踴躍奮起、多多創作有意義之作品、供一般之觀覽與參考、同時本年度之國展、非同往昔、因有大東亞建設博覽會之舉開、故東亞共榮圈內之中國、泰國等諸國、前來參觀者、將必踴躍、以故政府當局、更深望富有滿洲風土彩色之工藝創作品、多數出現、以供閱覽者之欣賞云、

私藏手槍 被警檢舉

原籍鐵嶺縣城西門裏、現住奉天市內朝日區東亞街五段三十八號、郝文俊、五十歲、於民國十九年時充撫順縣第二區公安分局長、比及滿洲事變後、因出力於地方治安之維持、又被錄用充該縣第六區警察署署長、但伊於未事變時、曾託人由撫順城北關魯某處、百二十元現款購三號自來得手槍一枝、子彈二十粒、迨事變時劉匪有功、又由軍部方面賞與手槍一枝、康德元年、政府曾有繳報私有槍械之明令、某當時已行退職、僅將軍部賞與之手槍繳官、以前私買者竟密而不報、攜之遷居於奉天市、雖未持該手槍行出非分、但處於繁雜都市中、私藏槍械、實有不堪設想之禍患、朝日警察署司法刑事警金珍等、日前偵知該項情事、遂於日昨將郝某檢舉、同時由其住宅內、將該三號自來得手槍及殘餘子彈十粒搜出、俟詢問明瞭後、即行送致檢察廳云、

購買滿洲國債
協力國策
滿洲中央銀行現正發售中

于興農大臣視查農村 行程業經決定

中央與農部、為對全國糧穀增產、曾實施多收穫競作運動、而興農部更為了解現在南滿之農村狀況、由于興農大臣以下隨員劉秘書官、祥農政司長、農政司技佐侯編書科事務官張司事官池茂治、文書科事務官張司事光宇等六名、定六月二日由新京出發、奉天省由實業廳長安集義氏、及藤田技士二氏引導、視察其日程如左、

六月三日視察龍岩農事試驗場、蓋平農園及實驗村並蓋平縣公署、當晚至遼陽、六月四日視察遼陽縣公署農事試驗場、實驗村及蔬菜會社並龍首山、六月五日由遼陽出發、六七兩日在奉天視察省公署省立勸農模範場、製糖會社、當晚由奉赴錦、八日視察錦州、定九日歸京云、

新京市廳舍 動工增築

【新京專電】新京特別市當局、此次有鑑總舍窄狹、乃決定於本廳舍內之敷地二千平方米、投總工費卅萬圓、增築四層鐵筋廳舍、廿六日午後四時、當金大迫正副市長、各處科長參列之下執行地鎮祭、當即着手修工、預定明年八月竣工云、

歡迎盟邦各國代表 舉開青年交驩大會

茲當適海參加在國都開催之興亞國民動員大會之盟邦各國代表來奉之際、決舉行歡迎青少年交驩大會、由協和青少年團奉天市統監部主催之下、於二十八日午後六時、假蒸町滿鐵記念會館盛大舉行、該日由參加代表日本七十七名、中華五十五名、蒙古三十五名、合計百六十七名、與奉天側之市協和會義勇奉公隊、國婦各代表者動員大會參加市青年代表、各青少年團代表喇叭鼓隊、今唱團等九百餘名參加之下、國民儀禮終了後、由鄉統監致詞、奉天參□代表報告之後、各國代表致辭、此外又有日滿各學校之喇叭鼓隊、鼓笛隊、合唱團之演奏於此盛況中興亞青年聖固交驩之夕已告終云、

樹立螢石增產方策 以謀對日供給圓滑

關于人造水晶石原料用之高等螢石之緊急增產、前曾本於日本側之要請、於政府鑛務及日滿商事等關係機關實行審議、此次對日供給、以百分之九三以上之高等鑛、決定為去年度增加之干個、其中之處理、更以低劣鑛之浮游選鑛為高等鑛、至於選鑛之處理、於二、三之出鑛地設置選鑛工場外、有中央選鑛工場、日滿商事決處理收買低劣之鑛石云、

黃中將來訪本社

二十五日來奉視察第一軍管區管下軍機關中之華北綏靖總司令部黃南鵬中將、攜隨員十餘名、二十七日赴在奉各機關致禮、當日午前、訪問本社、參觀社內、午後參拜北陵、當夜乘十一時五十九分列車赴承德、（圖即參觀本社之黃中將）

日科學動員總會 協議及懇談事項

【東京電】科學動員協會、自廿五日午前九時半於九段軍人會館、開第一回科學動員協力委員會總會、參集者約三百五十名、由國民儀禮委員長高津協會總務部長致開會辭、繼由會長東條首相述辭、自午後一時由委員會協議、一、由事業者與關係官廳及統制團体、强調連絡事項、一、事業者與科學技術者、及科學技術界强調連絡、一、通融科學技術之公開與技術之斡旋事項、一、適正科學技術關係法規、研究及措置事項、一、及推進其他生產之擴充、午後三時復開總會、至五時方散會、

自來火發火石代用品 由鈴木氏發明已成功

由於決戰下火柴之消費規制、於一般愛煙家間、乃派行自來火、然近來以發火石輸入之杜絕、因一時竟發覷為珍品、然製鑛所主鈴木新兵衛氏發見向來需要依賴國外之金屬、關于商品化、於過去二年間、腦費苦心之研究、最近終于完成發火石之發明、知正請求特許中、近將謀其企業化從事大量生產、大可期待原來此發火石之原料為稀化液之罕有金屬而由此採出金屬液、更於此金屬中以微細可完成日本如可完成日本因無原料入手故不克實行代用品之製作、於鈴木氏於日本全國探鑛之結果乃於二年前發見朝鮮之某地有原鑛石乃從事以此利用製作代用發火石之研究、本告完成、又朝鮮之原鑛石、因係無盡藏故期有企業後之將來性、殊堪期待也、

調整食糧配給 糾正弊竇普及需要者 將以各區住民配給為對象

為解決百卅萬市民食糧問題而誕生之奉天糧穀會社、於月之廿七日午後二時、假市署大禮堂、舉行市轄各區糧穀配給所指定之磋商會、同時由糧穀會社當局臨席市署經濟科松浦事務官柴田股長青木技士出席指導、此外有各區公署之庶務課長、分區責任者準時蒞場、下、堂堂展開詳細之檢討與決議、一爰奉天市各區臨時指定之糧穀配給所、計一七一處、今為正式指定、為應付市民之需要、並配給之圓滑、糾正弊竇計、決有增加配給所之可能、對於配給時之限制、決以本區住民為配給之對象、殊堪期待、關於各區糧穀配給所之決定、於此磋商會中、而行確立云、

瀋海區設配給店六處 區署指示配給辦法

瀋海區公署、鑑於區內住戶、多散亂而居、食糧配給之小賣店為數甚少、管下九個分區、糧米配給店僅六家而已、且六家之中、竟有五家開設於吉祥分區界內、其他若滿古、郁文、靜安、各分區內、竟付缺如、故每值配米、距離較遠之住民、咸苦於前往購領、有時因消遙遲到、而米已配完、徒勞往返、如不加以研討改良、實難解決米荒、對此、該區公署、特於二十七日、招集各分區長及糧米配給店執事人到區開會、商議圓滑對策、結果、依下列計畫、進行改善、

一、北營、北望花兩分區設配給店一處、
二、嘉古西分區內設配給店一處、
三、郁文分區內設配給店一處、
四、嘉古東、東山兩分區設一處、
五、北營南分區設一處、
六、吉祥、靜安兩分區設一處、

頃聞一般區民、對該食糧配給問題、關懷殷切、倘能按計畫順利實現、該區區民方面當喜愉非常云、

萬泉街小火警

瀋陽區萬泉街一段十七號、住戶李春山、五十六歲、業農院內堆積桔稈兩千餘捆、於二十六日午前一時許、突然起火、一時火光燭天、消防署聞報馳往撲救、但該稈全燒後始行息火、損失約值時價六百元、未延燒住室及其他物件、亦云幸矣、

市民福音 端午節配給白麵 市規定每人二斤

關於端午節市民用小麥粉、頃由市經濟科規定、每人二斤、由本月廿八日起、至六月十八日止、亘廿日期間、於全市各小賣店向市民配給、希市民持票及通帳向指定小賣店購買、規定特殊粉每斤二角八分、普一二角三分、普二二角云、

市民傭人捐 將開始調查

奉天市公署、轉令各分區公署、頃通令各區公署、對市民之傭人捐開始調查、限六月一日以前申報完了、計市民僱用之乳媽、老媽、夫役、廚夫、及自動車運轉手皆應申報云、

敷島署規定 飼養犬繫留期

敷島警察署當局、鑑於該署管內之畜犬為數甚夥、此次為畜犬及野犬易於識別計、希管內飼養者加意保護、勿使其任意奔馳、況於繁華之都市、不特於交通有礙、而於觀瞻亦不雅、茲決

最後決戰世界史上空前 勇士勝利歡呼震撼天地

珊瑚海海戰從軍記（下）

△捷報傳來

完成其任務也是時傳來捷報矣、擊沈敵戰艦一隻、久所待望者、今終實現矣、於高呼萬歲之一剎那、竟流出眼淚原來日軍勇猛果敢之飛機部隊、已將加利福尼亞型擊沈、繼更對其他戰艦與以大損害、一時歡聲、震撼天地、淚竟自胸流出原來是日晨、得見有敵大部隊之報後、〇〇要之日本海機攻擊隊、惟恐良機逸失、當即大舉出擊、時有猛烈之風雨、於預想之敵所在海面、愈益擴大、敵已無逃遁之餘地矣、大空高奏之凱歌、午後八時三十分許見日軍艦部隊之直航地方之空間、有張布頗實大編隊、〇〇機由方向飛進、捕捉敵艦隊、日海機先對加利福尼亞型加以雷擊、一發時、已將之轟沈、午後零時四十分將過、復對戰艦決斯派特飛命中雷擊、莊員並型大巡亦演直擊二彈及至最後一彈、轟肩頭之高角砲勇士等、遂判明為時頻擾沃斯派特型亦不克行動而停止發砲、不出十分鐘、敵艦二隻遂行沈沒、高空降低、悠悠而來、先歸之隊長機之銀翼閃閃發光經仔細識別由望遠鏡已顯明辨出銀翼之上、有純紅之日章之標記、於是、歡呼敵最初大空襲而努力戰鬥配備準備之高角砲勇士等、遂判明為已方機一時歡喜若狂招手相迎原來獨立擊沈戰艦加利福尼亞及沃斯派特號、勳之海鷲、正於大空間高奏凱歌、向〇〇基地歸還中四狂呼萬歲來勇士皆感之感泣、午後〇時〇〇分冥想前夜收得如此戰果且記者於珊瑚海上進之〇〇艦上、間接參加大海戰之情況、神國日本強悍之神威、其強力、正無可限量也

△〇〇參謀談

光輝之戰果在在攝入決戰之瞬、為日軍、戰果亦甚大

△最後之決戰

五月八日向〇〇附近之戰鬥進行之士氣蔚然冲天、是日恰當第六次大詔奉戴日、遙想夏威夷海戰當時之祖國本日之情委、熱血頓為之沸騰猶如已方空母〇〇已受敵機雷者然、以為決定雌雄在此一舉、於是最後之決戰在之迫近今我敵變如袋中之鼠、雖然焦燥、亦不能逃脫敵亦似感到此種不利之戰勢然依賴量之優勢之敵艦隊似尚未脫離央基（美國）式之觀念、及聞敵機〇〇架向於已方之報時正值午前〇時〇〇分、此時日軍勇敢無比之安機部隊〇〇架、乃離艦張開必勝之翼、以敵空母為目標、加以雷擊、如斯之最後之決戰、雖於世界史上亦為空前未有之海上航空部隊及航空部隊之決戰也決戰場為由新幾內亞東端至東方〇〇浬之地及空、午前八時四十分敵之B十七型一架來襲記者所乘之〇〇、但立被擊退、忽有一大捷報『薩拉特嘉型擊沈』之報傳至、遂將之擊沈、日軍最大之目標之敵航母薩拉特嘉終於沈於珊瑚海海底其時敵航空天克遜溫型擊沈之捷音又復傳至勝利喜悅、使勇士等之歡聲、直如震撼天地、

△第一擊之卓著功績、

記者聞得〇〇司令長官以無電報發之『航空部隊之第一擊功績卓著』之賞詞、又重歸於鎮靜、恰為奉滅美英之大詔奉戴日、即夏威夷海戰大勝之日也、

△〇〇參謀談

是日午前九時四十分發火將薩拉特參加完全遮蔽、艦首及艦尾全不可見、為對後至之〇〇隊不使廢彈、因指揮官機乃發以『等待薩拉特嘉擊沈追擊』之注意、由此是見日本機之驚人之機鍵也、雖於敵戰鬥機為阻止日軍攻擊所施之猛烈之高角砲彈幕中、日海機猶冷靜如水、其鎮靜及正確之敵情判斷、洵令人驚嘆也此種鎮靜自然亦為獲得此大戰果之要因之一、午後〇時〇〇米襲日艦船部隊、敵B十七型三架其中亦有由澳洲東岸之基地而來者、一架由左舷爆擊二架由後方爆擊、然仍恐懼日軍彈擊故行高度爆擊、無有命中者日方毫未蒙何等損傷、全員無恙、彈丸只自目落於遠處之海上、濺起高大之水波

△於珊瑚海所聽之故國之無電

是夜感激之軍艦進行由遠自祖國東京廣播、乃於最前線南半球決戰場之珊瑚海聽得之祖國之無電廣播大本營發表、為珊瑚海海戰果第一回之發表、擊沈空母（薩拉特嘉型天克遜溫型）二隻、轟沈戰艦（加利福尼亞型）一隻、並對戰艦（沃斯派特型）一隻與以大損害乜大破重巡（澳貝拉型）一隻、收得光輝之戰果我等傾想對一億同胞或大東亞十億之民族以至對全世界廣播之軍艦進行曲、惟有歡然端坐而已、歸途吾等之任務現已達成、乃就歸途、余聞此次戰爭之日本小型空母〇〇〇乘組員全被救助、〇〇〇〇兩艘遭難員等亦安然得救、而就歸途、之報時、不禁湧出感激之淚、仰望南十字星南天之銀河左右正高直而立猶似歡迎吾等、（完）

五斗居 胡同
金城 有聲電影院
公演日期 五月廿五日 廿六日 廿七日 廿八日
藝華公司警世巨片
新版 掌上珠
主演 徐琴芳 范雪朋
下期 廿九日 新版 小俠女

光明 電影院
勸業商場內 電(四)二一八八
國華公司出品
二十九日 三十日 三十一日 一日
夫婦之道
周曼華 徐風 主演
家庭倡睦佳片
下期預告 隱身女俠

雲閣 電影院
北市場 電(二)五三五九
今天 廿六日起 演至六月一日
國華公司新片
惱人春色 上集
周璇 白雲 尤光照 慕容婉兒 主演
下期 接演下集

天光 電影院
大西關五斗居 電(二)三二七八
廿七日 廿八日 廿九日
國華公司偉大巨片
（奈）（何）（天）
周曼華 主演
下期 李三娘

亞洲 電影院
小西關電車路 電(二)三七九一
二十六日 二十七日 二十八日
新華公司出品 偵探有聲巨片
珍珠衫
徐華園 主演
下期 播音台大血案

光陸 CAPITOL THEATRE
城內中街路南 電(四)三六三三
今天 廿六日起 演至六月一日
國華公司新片
惱人春色 上集
周璇 白雲 尤光照 慕容婉兒 主演
下期 注意

國際 GEKIJOO 南市場
今天特別公映新片
日期 五月二十六日 至六月一日
南市場 下期 七日
國華公司哀艷有聲巨片
惱人春色 上集
主演 周璇 白雲
花一般的嬌艷 火一般的熱烈 水一般的滑潤
南市場 藝華公司古裝巨片 鐵弓緣 李麗華 梅熹
電話(二)一六二一番

若素教育掛圖
與其寄贈方法
敝社若素教育掛圖、自寄贈以來、頗蒙全國學校所歡迎、所以敝社每天所收到的兌換券、竟數不勝數、不過所覺遺憾者、有的學校僅有兌換一次或一張者、並未將全部掛圖兌換到手、所以希望這樣學校、勿失良機要趕緊兌換、又敝社除已有二十三種掛圖外、又將有新的掛圖出刊、種類不下十餘種、尚祈早備兌換為盼
兌換方法
一、特將兌換券裝入若素包裝盒內、定價壹圓六角者一張五圓者三張。
一、將收集之兌換券證章寄至敝社、即奉上所兌換之掛圖。
一、兌換券六張、可換掛圖一張。
一、兌換券三張即可換「新滿洲國地圖」一張。
一、來信須註明、學校名稱、印記、詳細通信地址。
一、掛圖郵資、歸兌換者負擔、以郵票代用。
一、私人或商號代理學校兌換亦可。
奉天市信券町十七號
若素製藥株式會社

吸烟人適用之
牙粉スモカ
「スモカ」牙粉 吸烟人用之最為適用 因其能除去牙上斑駁及一切腐質廢物 極為容易 而毫無損傷琺瑯質之虞也 吾人吸烟日久 則必致牙齒腐蝕 口生惡臭 食慾減退 若用「スモカ」牙粉 自然能去此病 兼可使牙齒瑩潔 而有光輝 使用刷牙子之際 必須向上下豎刷之方好 吸烟人用此牙粉 固有此奇效 即不吸烟人用之 其效尤甚偉大 且「スモカ」牙粉加以適度之潤澤 能防止飛揚 每罐足用一個月 多則浪費
滿洲壽屋株式會社

驅梅聖藥
保證安全
治梅選藥、最有慎重必要、蓋驅梅藥之品質優劣、關係於人命至鉅、而藥價區々高低、實不足以計較、不然、一旦誤受其累、則噬臍已無及矣。
武田牌之新、新必類如神、因曾一々經過動物與實地臨症試驗以後、方准發售、故其品質特別純正優秀、在治療應用上、堪以保證安全。
【包裝】壹號至六號各有壹管及拾管裝
各大藥房均有經售
新必類如神
（ネオ・スピラルゼン）

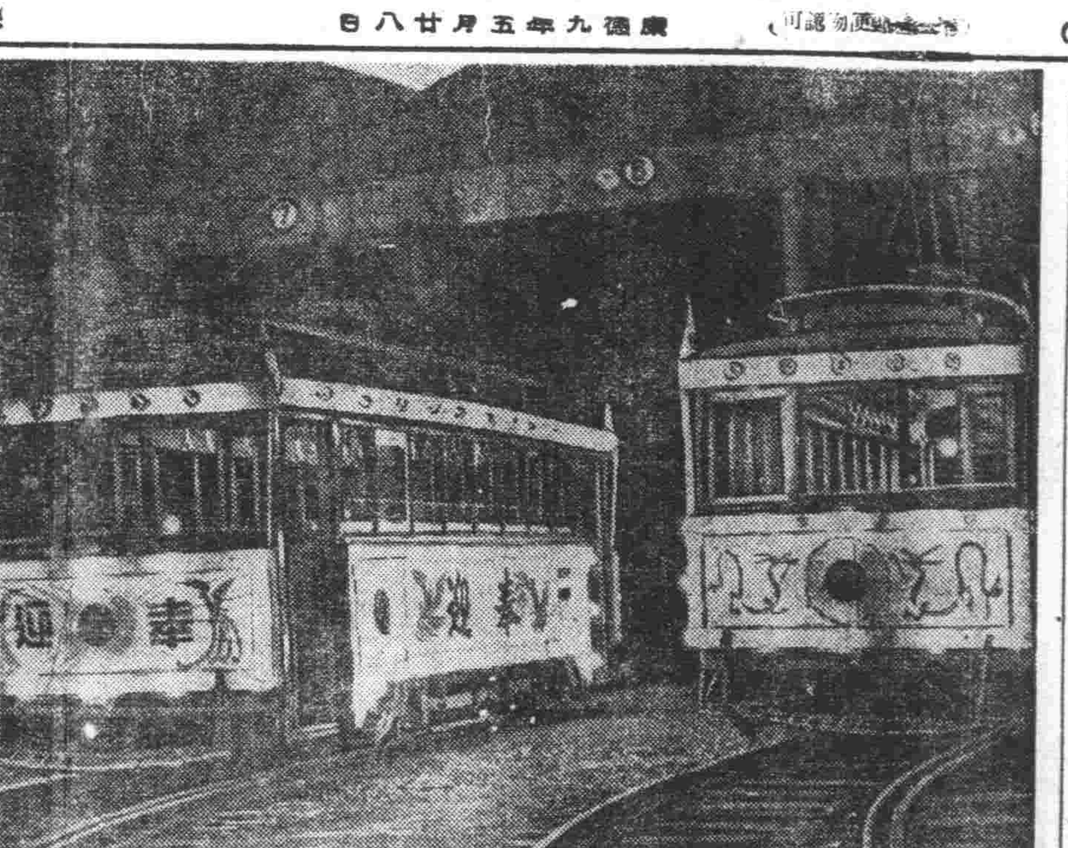

寫眞爲國都準備奉迎 御差遣宮殿下之花電車

親邦海軍紀念日

國都城內塗滿一片慶祝彩色

【新京】在日俄戰爭史上獲得赫赫武功、值得永遠紀念之廿七日『日本海軍紀念日』、是日國都方面除舉行隆重紀念式典外、城內一般市民、則家家戶戶門前懸掲日滿兩國國旗、表示衷心慶祝之意、又於是日午前十時十分以汽笛爲號、全市民一齊向出征將士祈禱武運長久、對戰歿英靈則表誠默禱、城內則有泰發合等各滿系大百貨店、陳列航空母艦巡洋母艦潛水艇等模型、以外並有日俄戰爭史上獲得赫赫武功之照片五十餘幅、而使一般市民觀覽、發揚親邦海軍之威力云

海軍紀念日前夕

在大同公園舉辦慶祝講演會

【又訊】廿七日親邦海軍紀念日、由協和會首都本部主辦、定於是日舉行隆重行事、更爲使一般滿系市民、對海軍紀念日之意義、有深切認識、特於紀念日之前日廿六日午後六時半、在大同公園舉行『講演音樂電影大會』講演者爲于治安部報道部長係關於海軍紀念日講赫戰績、前往參觀之市民、頗爲踴躍云、

牡市 貯蓄委員會

特招開第一次磋商會 向目標達成之途邁進

【牡丹江】以擴充生產力爲目的、對於本年度十一億一千二百九十萬圓之貯蓄目標額、我牡丹江省應負担之額數爲三千五百三十萬元、爲期達成、日前特由各市縣結成國民貯蓄實踐委員會、展開活潑之運動、牡丹江市國民貯蓄實踐委員會、乘日前舉行發會式終了後、即繼續召開第一回磋商會議、二十日午後一時、假座協和會館、會議室、由平山委員長有澤、城南副委員長以下各委員約三十餘名、於櫃田省次長列席下正式開會、首先由有澤事務長致開會之辭、繼由平山市本部長對於聖戰下國民貯蓄運動之重要意義及貯蓄實踐委員會之使命等、加以詳細之說明、關由城南副委員長（中銀經理）報告現下之經濟情事及委員會之結成經過、關於委員會今後之運營方法等、加以協議最後對於該委員會之規約進行審議、經全體表決後、始入於懇談、今後將以全市軍官民打成一片一致向達成目標額之途邁進直至午後四時頃始行宣告散會茲將該會之規約節錄於下

△牡丹江市國民貯蓄實踐委員會規約

第三條 本委員會基於上級實踐委員會之決定實踐左列各事項

一、關於促進市內國民貯蓄運動強化之件、二、關於市內之國民貯蓄會之結成並育成強化之件、三、關於市內國民貯蓄宣傳之件、四、關於市內國民貯蓄之實踐及調查報告之件、

第四條 本委員會之役員及委員受協和會牡丹江市本部長之委囑如左

委員長一名、副委員長二名、委員若干名、委員長以協和會牡丹江市本部長、副委員長以同協和會本部事務長及滿洲中央銀行支行經理担任之、委員由關係官廳、協和會及關係機關之有力者中選拔之、

第五條 本委員會之事務局設置於滿洲中央銀行牡丹江支行內、事務局長由副委員長滿洲中央銀行支行經理充任之、

第八條 依本委員會之決議關於實踐諸事項之用費、由牡丹江市公署、協和會滿洲中央銀行及其他之關係機關負担之、其負担成份依委員會之決議而定之至於所需之經費由滿洲中央銀行負担之云、

于省長出巡

視察勤勞奉仕狀況

【哈爾濱】濱江省于鏡濤氏、爲視察濱江省勤勞奉仕隊勤勞奉仕作業狀況、特於昨廿時三十五分、攜同徐秘書官、赴勤勞作業現地視察云、

日海軍紀念日

哈市隆重舉行式典

【哈爾濱】本月二十七日欣迎親邦第三十七回海軍紀念日、市當局與協和會市本部、並關係機關、爲隆重紀念此意義深遠之紀念日、特於同日八時三十分、在神社舉行嚴肅式典、忠靈塔參拜放送講演等行進、並召集各協和分會員二千名、義勇奉公隊員三千二百名、青少年團員五千名、在鄉軍人會員二千名、國防婦人會二百名舉行綜合之大行進盛況極呈空前云、

一掃粮穀囤藏

最後出貨督勵

【西豐】本縣康德八年度糧穀出貨成績、本極優良、業蒙省方嘉許、但爲更進一步之工作、以收圓滿之勞果起見、復由 縣長以下各職員、組成糧穀出貨督勵班、分赴各街村、施行最後督勵、一掃奸民對糧穀惜賣囤藏之弊、而順應國策云、

事業統制九月實施

關東州貸家組合

共同經營事業現已決定

【大連】挺身於大陸建設、而由內地、及華南北各地來連者、最近益增、因是大連市人口、亦逐漸激增、一方連市之住宅難、更見深刻化、爲樹立今後對策、州廳經濟部、甚於國家總動員法第十九條、公布關東州貸家組合令諸情、已在準備中以此合設立強力的住宅統制機關、即以全大市所有日滿人房主、創立貸家業統制組合（假稱）共經營事業、近經關係者議定、爲貸家共同管理經營、貸家用地、並建築諸資材之獲得斡旋、制定房租、改築修理之受託經營等主要事務、目下審議立案中、大體九月中公布、同時實施、九月末可見住宅緩和之積極活動云、

四平省聯合協議會

六月廿五日起開催

（市縣提出議案計廿一件）

【四平】康德九年度四平省聯合協議會、現已決定六月廿五日起、亘三日間在四平市公會堂、盛大舉開、各市縣本部提出議案經省本部整理結果、用文書回答者十一件、省聯提出議案爲十一件、共二十二件誌之於後、

△第一部

一、關於日系學校教育振興之件

一、關於學校教育振興之件（西豐、東豐、昌圖、四平、西安、開原）二、關於現地開業醫徹底補修教育之件（雙遼）三、關於協和青少年團運動強化之件（四平、東豐、西豐）四、關於國民精神倫理化運動之件（東豐）五、關於聖戰下國民總力集結之件（昌圖）六、關於徹底詔書奉戴之趣旨之件（開原）

△第二部

七、關於下級官公吏待遇改善之件（梨樹、長嶺）八、關於改善街村制之件（開原）九、關於西安監獄移轉之件（西安）十、關於調整長嶺雙遼縣境之件（長嶺）十一、要望平齊鐵路編入西豐縣管下之件（西豐）十二、關於國民鄰保組織育成充實之件（四平、昌圖）

△第三部

十三、要望開興鐵道運賃及乘車改正方針之件（西豐）十四、關於促進鐵道敷設之件（長嶺）十五、關於遼河架橋之件（雙遼）

△第四部

十六、關於農村振興之件（東豐、西豐、昌圖、海龍、長嶺、西安、梨樹、雙遼、開原）十七、關於豆油製造之件（梨樹）十八、關於中小商工業輔導之件（昌圖）

區長書記魚肉市民

黑幕重重業被揭穿

（當局決予嚴重處罰以儆效尤者）

（大快人心）

【牡丹江】牡丹江市內各分區會之會長及書記、其能奉公守法者、固不乏人、然一般惡德分區會長書記等、利用其地位而魚肉市民、狼狽爲奸、亦大有人在、當局對此早在銳意調查之中近經市警務處檢舉惡德分區會長及書記數名、經嚴重審理之結果、究明確曾利用向市民配給生活必需品之機會、而將配給票擅自處分侵占、從中漁利、黑幕重重、殊堪痛恨、際茲決戰體制下膽敢紊亂經濟統制政策、對此觸犯瀆職及偽造假文書罪名之分區會長及書記、一律檢舉、茲將其犯罪情形、誌之於下、

一、牡丹江市南區第三分區會書記高瑞霖、當向市民發給棉布膠皮靴等配給票時曾擅自侵占配給票四百零六枚、

二、牡丹江市南區第四分區會會長田兆華、利用生活必需品配給之機會、竟不遵照規定之辦法、而任意處分施行種種不正之配給、

三、牡丹江市南區第五分區會書記張金亭膽敢偽造生活必需品配給台帳之內容、並愚弄所屬各委員爲之蓋章、對於以上之惡德分區會長書記等、經當局檢舉後、現正在嚴重追究餘罪中、將來對此市民公敵、必予以嚴重之懲罰、以儆效尤云、

（西豐）十九、關於資金統制法積極化之件（開原）二十、關於事業所得稅法中一部改正之件（西豐）廿一、關於確保水源地之件（四平）

舊劇研究會

日內將成立

【克山】本縣慈惠醫院長鄭愛碩氏多人、茲爲擁護宣傳文化改良舊劇起見、擬在鼎章照相館附設舊劇研究會、聘請綏化戲園某劇曲家來克、擔任教授舊劇之職、俾使一般會員每日練習、該發起人等已經呈請當局、聞已許可、大約日內即可正式成立矣、

建國殉職者紀念碑

將於五龍背建立

【安東】協和會安東縣本部建國十周年記念行事之一、爲讚賞建國殉職者光輝之業績不朽起見、建立建國殉職者記念碑、日前於本部委員會附議、已見正式決定、現正進行具體的準備、因時局下資材獲得頗困難、故實時尚未能着手動工計畫至遲於本年中建立完竣、用地第一候補地爲五龍背建立基金大約爲三千圓云、

促起癮者自動戒除

開禁煙拒毒講演會

【安東】爲促起鴉片麻藥癮者之自覺努力反省戒除、道德會安東總分會、於二十四日午前十時由市公署許煙政股長以下各關係者、並市民約數百餘名參集之下、而舉開禁煙拒毒講演會、由許煙政股長講述鴉片麻藥之爲害、解釋精細、聽者多爲動容、至午後三時許散會、並由該分會於近日內將成立禁煙感化班、凡入該班戒癮者、不取分文、並供給食住、於班內設置各種娛樂及書報室、以備患者消遣、如成立之後、可謂患者之福音云、

謀交通訓練徹底

增設警員指導

【通化】市警務科於交通訓練期間內、爲謀交通訓練之徹底、在實施之時刻外、於僻街靜巷中亦曾設警員守望指導、同時對車馬無燈少鈴者、即時加以檢舉、處以違警之罰金、連日在期間所檢舉之違警犯、竟達百名之多、關係當局特別注意、俾免違警之處罰云、

沿海岸指定十三處

（州產刀魚買收地）

州廳設定目下指定價格

【大連】關東州水產會前與水產振興會社相連絡、制定州沿岸出產魚類統集貨要綱、今則基於同要綱、對於沿海出產刀魚、依各地出產狀況、特行出貨統制並業者振興方策、即州內集貨指定地、旅順民政署管內、定有左列會屯

王家店會、方家屯會、營城子會、

金州民政署管內、大孤山會、大連灣會、小孤山會、

普蘭店民政署管內、正明寺會、臥龍屯會、

貔子窩民政署管內、海洋島會、小長山島會、大長山島會、廣鹿島會、貔子島會、貔子窩會、

計州內沿海岸各地、共指定十三處、自八月上旬起至十二月上旬之四個月間、各管內出產額可確保六十萬圓、即旅順管內十五萬圓、金州管內八萬圓、普蘭店管內九萬圓、貔子窩管內二十八萬圓、而關於各地貨統制、則由各地業者、及當地方有力者所設之漁業組合、當其事務制止流出於山東、或安東方面、使其消費於州內或輸向滿洲國、以各地入口、分別配給、至於州內各指定地、出產刀魚、由水產

一、利用發動機船、十噸者振興六噸者四隻、五十噸者二隻、計共六隻分別第一二航運徑路、運入大連市場一方水產振興會、爲期統制萬全計、以同會職員五名、派往各指定地、與當地警察官連絡巡廻以資指導同組合、並監督業者、考慮各現地事情、定以適當買收價格、目下州廳商工水產課、參考新指定價格之設定云、

少年團員大會

【北鎭】縣屬閭家村公立國民優級校協和少年團、爲慶祝建國十週年及祝福東亞戰爭鍛鍊個人身心、使精神團結起見、故於日前舉行協和少年團員動員大會、其實施事項一、大會式典、二、閱兵式、三、分列式、四、建國体操云、

整理下部運送界

設立運搬具組合

【大連】以大連在運搬物資爲目的各貨馬車組合並使用牛馬運搬、以及三輪應托貨車多係自家用、因需應時局將當市運搬具所有者歸成一體、設立大連運搬具組合（假稱）、因需給運搬、欠缺調整、而圖時局下輸送物資之圓滑、使其敏速化邇來組織創立委員、正積極準備中日內即可正式創立、查該組合乃警察認可營業、統制大連地區之荷馬車荷車三輪應托貨車等、劃歸一体、於時局下担負輸送物資重大任務、於組合設立後、對於輸送物資、調整運搬具之需要、適正勞銀、爲從業員增進福祉等、頗可期待云、

廢物收回

設立倉庫

【克山】當此大東亞戰爭之時、物資缺乏、本縣當局、爲利用廢物計、允准組織廢物回收組合、現在該組合已在東大街永興昌設立倉庫、以便收集各廢物也、

奸商眞可恨

配給苞米面粉 內摻雜質太多

【克山】本縣此次配給各住民之包米面粉、均由各代理店出售、而各戶領到之面粉、內中摻拌雜質太多、詳細檢查、類似穀糠及豆餅末等項、且有異種氣味、難以入口、此種雜質、諒非原來所有、是否代理店從中摻拌、不得而知也、

北鎭縣運動會

決於月末舉行

【北鎭】縣由建國周年祝典地方委員會、及滿洲帝國体育聯盟北鎭体育會、與協和會縣本部並協和青少年團統監部協同主辦、首題之大動會、其主催爲北鎭縣設有會長、副會長、委員會、贊助員、總務部、田賽部、並分若干係、各街村學校、選手皆參加現正準備一切、想當日大好男兒体育健將、定有一番特色云、

交通事故一起

幸未釀成人命

【通化】交通會社經營之長途汽車、日前由興京開往通化、同日午后一時許行經英額布村大川屯附近、適逢驟雨暴降、道路泥濘、車輪水滑、運轉手支配不靈、全車體向路側傾覆、全車乘客四十五人之中十一人負重傷、受擦輕傷者無算、幸未釀成人命之慘劇、據乘客云幸被路側大樹將車身阻住、不然則車體必爲粉碎、全車乘客亦無生存之可能、負傷者現就醫中云、

滿鐵社員會 牡丹江聯合會

本年度第一回協議會

【牡丹江】滿鐵社員會牡丹江聯合會、日前午前十時在厚生會館召開本年度第一回協議會、本協議會爲達成滿鐵之使命表裡一体之目的、以檢討挺身社員本年度實踐目標爲主點、於牡丹江鐵道局管內十九個分會七十餘名之代表者列席下、首先循例舉行國民之儀禮之後、由濱田聯合分會長、（副局長）宣示實踐之要綱、繼由各部長發表實踐之方針、對於提出之議題、加以質疑之討論、直至午後四時、始於圓滿中宣告散會茲將本年度實踐決實踐之要綱探錄於下、

△以愛社報國爲基本邁進左列之實踐要綱

第一、確立自興之精神＝鍊成挺身赴難之滿鐵魂、對於職能職域等之能動的奉公職域責任之自覺、及知識人格之相互鍊磨、

第二、強化集團訓練＝總動員態勢之完成、共同生活体型之向上、協和精神之体得、集團訓練之同歡共樂之体得、

第三、刷新生活之內容＝環境之明朗化、公私生活之健全家庭勤勞之助長、趣味情操之努力涵養、

第四、分會活動之積極化＝活用下部之組織、指導者

開愛路關係會議

【北鎭】本月廿一日滿鐵子警護隊分所開催愛路隊關係會有錦縣鐵道警護隊巡察及協和青少年團北鎭縣統監部田原主務者、並宮前部員等參加之下、討論關於北鎭縣講習千、青年指、趙家協和青少年團、愛護隊結成諸關係事項云、

協和會正式成立

省次長特來新參加

【新民】縣內、久經醞釀之滿洲帝國協和會新民支部茲將諸般事務、籌備就緒、於本月二十五日午後一時、在街公所內、舉行發會式典同時省次長來新參贊大會（並巡視一切）由該會函邀各主要機關及各街村長一併參加、午後三時終了、大淺鎔實、諸該盛舉、頗具盛勤之盛云、

（又訊）會誌本報之新民縣下街村行政會議、於昨開會議終了云、

慶祝 滿洲國建國十周年

滿洲電業株式會社 錦州支店 支店長 久保小市

國際運輸株式會社 錦州支店 支店長 高久學一郎

日滿商事株式會社 錦州支店 支店長 坂本豐一

錦州稅務監督署

錦州稅捐局

錦州石炭商組合 理事 伊佐光二

大號義 杉岡嘉一 錦州市涙速街十三

韓奇逢 黑鷄白鳳丸 主治婦女經血不調腹痛白帶不孕等症 每盒定價二元六角

瑞有氏 黑色補丸 主治男子腎虧虛弱遺精勞傷盜汗等症 每盒定價六元

總發行 天津法租界... 韓奇逢藥房 奉天大西邊門外路北 韓奇逢藥房

性美膏 女子不感症特靈藥 贈柯諾爾 其他強精藥劑器具等甚多珍可出人意外祈一度駕臨參觀道路遙遠之人士請於信封內裝入郵票四分索取以便將型錄急寄不誤 性美膏 壹盒貳圓 依郵政小爲替送金外 收郵費貳角 奉天市加茂町十六番地木村商行 大連市信濃町一四三藤井藥局

治癒淋病花柳 啓者敝人原係商人久在各埠作客終年遊跡他鄉歸家之日甚多放蕩形骸尋花問柳之事在所難免遂致身染毒症初起之際即急延醫雖經名醫診視服藥多種毫無見效繼又注射藥針亦未見效果所患之處寸效未除復愈加重流膿滴血痛苦萬分重病在身一年有餘茲稍因而廢業歸家身寄疾未療而家室又爲傳染身獲毒症經友人介紹鶴春藥店所售西黃丸善能療治此種毒症遂而購買兩袋服用每晚服用一次七日之後卒將下疳完全治愈又連續服用不足半月又將久治不愈之淋病亦爲除根服用此藥之經驗力平和毫無他項流弊決少痛苦自此之後健全恢復照常工作且家室同服此藥亦爲之全愈實出望外敝人實感無涯謹登此報端用昭誠實有患斯症者盍往購服始知言之不謬也該店所售西黃丸小盒六付六元大盒十二付八元外埠函購另加郵費四角附以奉閱鶴春藥店開設奉天大西城門外官車路西樓房便是患者購藥時務將病狀書明 鳴謝人劉福德謹啓

介紹名醫朱西園 遼醫朱西園先生懸壺奉天市內二十餘年學識經驗造詣殊深不惟活人者衆交游亦廣近經博雅談辯欲於醫壇有所建樹乃聯大吉來藥店診務另在大西邊門外一經路南口新設吉人堂藥店精心體診現當舉國上下極謀保健衛生之秋想朱君必更虔誠致力所業以酬答戚友夙日之期許也茲值先生開業伊始願述其所懷以介紹於諸大君子之前亦冀其益晉焉該堂電話（二）六四三九
介紹人 鄭禹 王賢瑋 趙鵬第 白銘鎭 張成箕 翁恩裕 楊耀宗 方煜恩 霍西年 徐慶釗 葉恩普

瘧特靈 主治瘧疾間歇熱一日發二日發三日發冷則戰慄熱則如灼頭痛身痛口渴嘔吐面色黃瘦不思飲食寒熱交作功能殺除瘧疾原菌以及瘧疾續發症本藥特效每袋八角
保肺漿 本漿專能保肺壯腰大有奇效答兒炎肺結核等症之功能對於發生其斷絕故於乾性氣管支炎慢性氣管支炎肺結核肺炎一切呼吸困難喘息咳嗽頓咳痰壅等症之療專會使潤肺止咳祛痰抑氣定喘解炎清燥爲肺病特效良藥每瓶二元 函購外加郵費包裝費
製造販賣所 奉天鐵西 宇宙製藥公司

臭虫全滅藥粉 「井上牌」 樂眠 ・各藥房出售・ 井上喜保堂

肺病能好專方 肺活 此藥是治男女各種肺病專方用保肺氣療法咳嗽吐痰或吐白沫氣短心跳吐血咳血發燒肉瘦四肢痠弱食少無味胃口脹悶肋骨腔疼背胸痠疼大便溏瀉神經虛弱 本藥效力不敢誇大如經服用便知確實每盒五日份定價四圓外埠函購可用小滙票及掛號信寄下如要說明書即來郵票四分 製藥所奉天市瀋陽區小南街二段一一八號 漢醫魏壽春 代賣處 奉天中街西頭路北天元堂 奉天小北關路西永積堂 ...

福康育 適應症 赤白帶下腰疼腿痛子宮寒冷久不受孕行經腹痛月經停閉腹內脹寒塊氣塊瘀血凝積月經不調虛病癆病產後諸症四肢痠痛面黃肌瘦飲食少進一服福康育諸症除根飲食劇增 每盒十四付 定價十二元六角 外埠函購加郵費四角 如蒙惠顧請先滙款 奉天市小北城門外西頭電車路道北 發賣本舖 國瑞藥店

肺病吐血 其效迅速 肺癆病不難治 益壽丹非奇葯 難在破肺癆菌 不能收效 奇在殺菌化痰 清肺理氣收效刀 益壽丹 肺癆菌繁殖於肺部所到之處便破壞損爛成空洞故極難治療益壽丹藥力直接達於患部而殺盡肺菌故無論一二三期肺病均能克奏奇效即無病者亦宜預防先服益壽丹以避免肺病之傳染可保終身無病延年益壽從前死於肺癆病的都是冤枉死的目前患肺病的都可以不死益壽丹治一二三期肺病有葯到病除之功數千年來無葯可醫的肺癆病有了救星 定價每盒十二付國幣七元 外埠函購加郵四角 如蒙惠顧請先滙款 奉天市小北城門外西頭電車路道北 發賣本舖 國瑞藥店